(中華郵政特准掛號立券報紙) 八月十四日 THE SIN SHUN PAO (星期一) (第六百七十三號) (一)

新申報

今日本報兩大張
本館 上海熙華德路一八八號 電話五二二六〇號 五一六七五號 郵政信箱三〇三八號
分館 南京路哈同大樓三二六號 電話一九一〇七號
每份國幣三分 一個月九角・六月幣五元
大陸新報社發行

今日摘要

▲昨八一三更生紀念滬民衆熱烈大遊行
▲義外相訪問希元首密談時間甚久（見第二面）
▲昨為八一三兩週紀念寂靜中安然度過（見第七面）
▲滬米價狂漲全係奸商囤積所致（見第八面）

昨八・一三更生紀念 滬民衆熱烈大遊行

新公園中集會本社會長致詞 樂聲悠揚民衆歡呼盛況空前

昨日為八一三兩週更生紀念日，本社發起之音樂大遊行會，於下午一時，在虹口公園（新公園）舉行，到會團體民衆，計有本市各小學校，男女中等學校，在鄉軍人會，日產自動車公司，各路聯合會，公大第一，第二紡織廠，內河汽船公司，華中工業，華中水電，華中蠶絲，同興紡織廠，露西亞居民團，飲食店組合，實業學校，商業學校，華中電氣，遠東流動劇團，市政府職員，大民會各支部等五千餘人，鐘鳴一時後，即整隊開會，場中假遠東流動劇團大汽車為講台，並裝置電流播音機，出席民衆均對面講台，行禮如儀後，即唱國歌，繼即靜默三分鐘，後由本社福家會長致開會詞，略云：『今天是二年前中日戰事爆發的一天，這一個沉痛的一天，都是赤色魔鬼賜予我們東亞人民的，我們要深識這赤色魔鬼的陰謀，共同聯絡東亞的人民來打倒他，殲滅他，今天蒙各位來賓，在這炎暑的氣候裏，不辭勞苦來參加本會，很是感激，同時，也是象徵出這共黨的陰謀，已使許多民衆都洞悉了！所以，我們須在這東亞新秩序建設下，共同殲蔣滅共，……』語畢，手掌聚鳴，歡聲雷同，繼即由馬淵陸軍報道部長，光延海軍報道課長鶴見領事館情報部長等，相繼講演（從略）後即由日本商業學校音樂隊領導，各團體隨後，市府音樂隊，汽車游行隊，南工美術社之汽車標語等，在北四川路，北蘇州河路，天潼路，吳淞路等大隊游行，沿途民衆，均鼓掌歡呼，大民會支部及本社，散發傳單，隨風飄揚，一時悠揚之樂聲與民行之歡聲交奏，熱鬧異常盛況空前，至三時許，始行散會云。

大會決議

大會向日本方面各當局通電其決議如次：
一，余等上海居留銘記八一三紀念日之重大意義，永遠團結一致，不惜任何犧牲，以期貫徹聖戰之目的。
一，余等協力中國善良之大衆，粉碎共同之敵人，以期建設東亞新秩序。
決議如右
昭和十四年八月十三日
上海市民遊行大會

黨方國防委會員 陷於停頓狀態

△同盟社十二日香港電 日前在峨眉山舉行之國防最高委員會，擬採用國共合作之常務委員制，茲據重慶到達情報稱：五日舉行之戰地黨政會議中，國共之關係愈顯對立尖銳化，會議開會時，由蔣介石親自主席，關于一，在各游擊區之黨政軍之一體化。二，統一戰地黨政軍之指揮等之協議，實施法一項，共黨方面猛烈反對國民黨方面之原案，以致會議不得已而一度停止，目下本會議依舊陷于停頓狀態中，故蔣介石，陳誠，周恩來等正在交換研究，企圖調和打開僵局云。

武昌縣府籌備所 明日行成立式

其他十縣同時舉行

△同盟社十二日武昌電 武昌自日軍攻陷以來，已有十月對于地方治安，保護極為週到，故武昌之縣政府籌備所，定于十五日午後二時在前湖北省圖書館地舉行盛大成立開會式。又此外如江北，要塞，孝感，信陽，應城，應山，江南，德安，岳州，大冶等十縣，亦於同時舉行縣政府籌備所成立儀式云

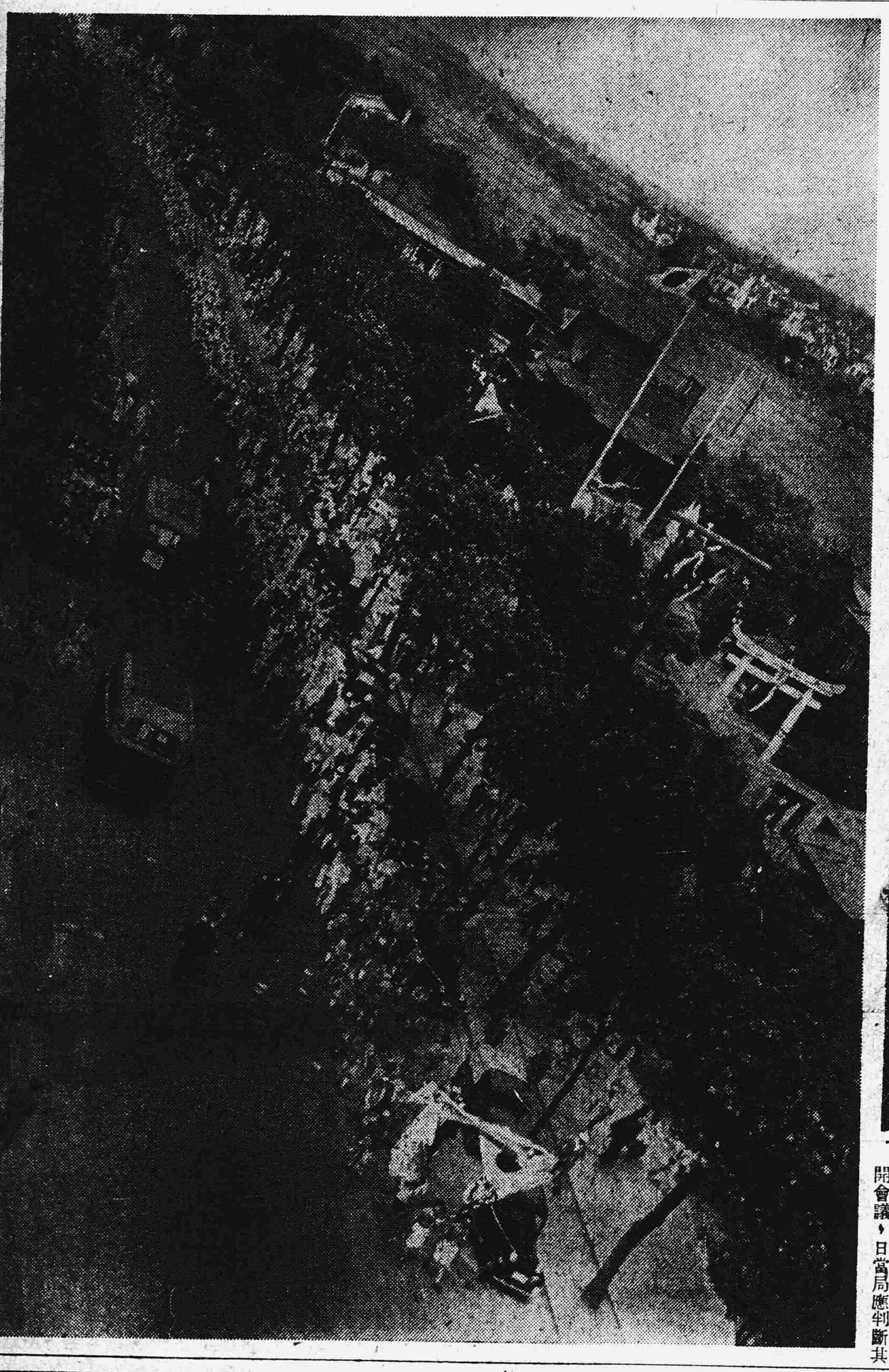

請看！此紀念大遊行之壯舉！

時論

「怎樣實現和平」的廣東地位

—聆汪精衛先生廣播後— 離石

本月十日，汪精衛先生在粵廣播，題為『怎樣實現和平』詞嚴義正，洋洋數千言，詳所語重心長，金石之論，綜其說可析為二事，一曰破除蔣介石欺騙宣傳，打倒蔣介石的箝制力量，一曰前後方的行政當局和帶兵將領，幡然改圖以反共親日，是之謂消滅和平障碍與培植和平實力也。

本汪氏之說而行之，即為『怎樣實現和平』，今讀同盟社電訊：『當汪氏廣播之際，廣州八十萬市民熱烈擁護，又廣東治安維持會委員長彭東源屢訪汪氏，聽聆促進廣東地方之和平實現及具體方策，並已訂立兩條大綱：一，今後凡關于華南之處理，悉遵汪氏之指揮，以資支持全面之和平運動。二，以作為和平實現地之廣東，今後對于內地民衆，將更採取積極推翻蔣政府，並與各前線將領民衆等實行携手，努力和平。』

上述云云，是汪氏之和平主張，已見諸具體事實之一部，此一部具體事實，很足以推動和平運動，而作為基礎，廣東在革命策源地之外，又成為『和平實現地』，前者是孫中山先生所建樹，今者乃汪精衛先生所造成，在昔為革命策源地者，係破壞滿清之政統，今日為和平實現地者，係拯救民國之沉痛，孫氏之革命運動困難，而汪氏之和平運動亦匪易，汪氏有此和平實現地，可以影響其他省分而歸于同化也。

甚望廣東之在今日，不但為和平實現地，更進而為『模範和平地』所謂模範者，在和平實現之外，一切政治，軍事，教育，財政，文化……的設施，皆可以作為淪陷區中復興時期之模範，是不特領土主權之完整，抑且親善提携之名詞，能在中日當局或民衆間，亦有具體事實之表現，則黨方之欺騙宣傳，不攻自破，蔣政權之壓迫力量，也會次第推翻。

今之民衆，已深知民權之伸張，更求自治之發展，使居留廣東之民衆，克享自由平等之幸福，而在和平實現區內，則各省之民衆，當群起而效之，使保護廣東之軍隊，克于表示反共之後，與日方携手合作，而得收回地方之行政權守備權，成為獨立自由之國軍，則各省之軍事首領，以非智之表現，遂無其他顧計而決然離棄抗戰之黨府轉歸和平之陣線。

和平之實現地已成，成而能為和平之模範，則汪氏之和平主張，定克在最近期間，實現于全中國也。是則今日之廣東，已成和平運動之大本營，其重要尤在南京，北京之上。

南京北京，雖有維新臨時兩政府，其努力於復興建設者多，其工作于和平運動者少，廣東之在今日，則以和平運動為第一，復興建設為第二，是廣東之與南北京分二而合作者也，南北京之在今日，是循序漸進的，廣東之在今日，是突飛猛進的，汪精衛氏之坐鎮廣東，則無異主帥之在大營，其關于和平運動之發號司令，非有其主帥之施發不行，是以汪氏在最近期間，當不致離粵而他去。

廣東之有汪氏，則全省和平實現，亦必有可能也，甚盼汪氏在坐鎮此非常重要之和平實現地—廣東的時間，更進而計劃產生，『講和新機構』，得以早日成立也。

津軍代表決定返任 日方堅持既定方針

嚴重注視今後英國行動

△同盟社十二日東京電 十二日克萊琪與加藤大使會見申述英國方面無誠意舉行第七次會談，故日方即依照預定，撤離現地軍代表返歸天津，因此軍代表武藤少將，於十二日午後二時零五分，至外務省訪問栗原東亞局長約商談三十分後辭出，轉赴外相官邸，與有田外相會見作重要懇談，結果有田外相於三時廿分，在外務省招致澤田次官，加藤公使等協議軍代表返津後對于各項事態之處置，茲將議決諸點列下：一，軍代表返津後，如英方接獲英國回示，欲舉行續開會議，日當局應判斷其回示內容之有否誠意而決定開會與否。二，如會談時進行順利，則不再電招代表。三，第七次會談之舉行與否，全由加藤公使專任其職。

又日本自現地軍代表返津後，對于既定方針將更為徹底，抱定決意，斷不稍移初衷，故今後英國方面之行動，日本極為注視云。

日首相重要談話 對歐策業已決定

△同盟社十二日神奈川縣金澤電 平沼首相於十二日午後，自首相官邸出門，於四時二十分至金澤之東屋旅館靜養，預定於十四日午前九時，赴葉山日皇御用邸，晉謁天皇陛下，奏上今後一切對付政策後，返歸東屋旅館，於十五日午前返東京，十二日夜首相在東屋旅館內發表對歐政策問題之談話如左。

政府之關於對歐政策根本方策，業已決定，惟一切細則點，則尚在檢討之中。本月八日之五相會議，協議之結果，決定從來考慮，又外務省舉行之五相會議中，關於檢討上已無特別困難問題，首相又云，對歐政策之與日英會談之進行，一無任何關係，故政府當局正研究此項根本方針向前途發展云。

日機猛轟海澄 炸毀黨軍陣地

日海軍艦隊報道部於十二日午後三時發表：前日十日華南方面，海軍航空隊以有力攻擊部隊炸毀廈門西方海澄之黨軍陣地，並繼續其上一日，陸續攻擊潮州四周之黨軍據點楓溪砲台市及古巷，均與對方以甚大損失。

日空軍南鄉少佐 遺骸業已發見

△同盟社十二日南昌電 此次中日事變勃發時，日空軍南鄉少佐駕機失事後，因其墜地地址不明，以致無從偵知遺骸所在，今據報少佐之屍骨，已於本年八一三之前夕八月十二日，在南昌南方湖象北岸之小州楊家屯地方發見，由黨方以武士禮鄭重厚葬云。

汕日語學校舉行 畢業典禮

△同盟社十二日汕頭電 七月十日開學之汕頭日語學校第一屆學生畢業典禮，於十二日上午十時，在校中講堂內舉行儀式，列席者有日華官民甚多，畢業學生計七十三名，最年長者如陳錫榮（五十三歲）各生於領得研習一個月期滿之修業證書後，派代表洪賢進君（十八歲）敬來謝意，並由全體畢業生合唱日本國歌『君之時代』禮舉散會。

和平實現為期不遠 復興指日可待

梁院長昨發表談話

△同盟社十二日南京電 梁行政院長於八一三紀念日之興亞運動週間內，發表談話如左：

二年前之八月十三日，因上海事件之暴發，以致波及全國，發動戰火。此種不幸事變之發生，全由於蔣政權之腐敗，及受共產黨眩唆被蘇聯之利用所致，因此人民蒙到空前慘禍。今維新政府實現和平，解除民衆痛苦，於短促之一年中，已稍有成績。今後將貫徹努力，故中國之和平實現，已為期不遠。中國之復興，亦可指日而待。我人應以過去之錯誤為誡，不得不向中國復興偉業之途努力邁進，消滅國際戰禍，解除人類之災厄也。

黨方空軍無法再建 補充困難缺作戰力

僅能使用者祇九十架

△同盟社十三日濟南電 據確報：重慶政府於本年五月所開之最高國防軍事會議中，企圖再建中國空軍，配備飛機五百架為第一線常備軍，每月補充六十五架，然從蘇聯方面之輸入，不能如意，又從其他外國輸入之部分，亦因工場之不備與技術之拙劣，徒然堆積，不能使用，故再建成績，遲之無進步，目下空軍之全勢力，計戰鬪機轟炸機，偵察機合計二百六十六架，練習機二百五十五架，輸送機十六架，為數雖不少，然均為舊式者，並無戰鬪力，其能使用者，僅戰鬪機六十五架，轟炸機二十五架而已。

日空軍猛炸 歷山黨軍

△同盟社十二日電某々基地電 日空軍下田部隊，於十二日上午十一時飛至安慶南方三十公里東流附近，協助地上部隊，猛炸密集於東流之東方七公里處之歷山地方黨軍，給與致命損失。

崑山船舶處 辦理登記

△中聯滬社崑山訊 本縣船舶登記處組織成立，業已照章開辦，惟以縣境幅圓遼闊，船舶衆多散處各鄉，且有漂泊營生，以舟為家，於是辦理登記，殊多困難，茲為便利各船戶登記領照，並求推行迅速起見，經派員分駐各鄉會同當地鄉公所辦理登記事宜，以收事半功倍之效，特再函請各鄉董協助，傳知各鄉保甲長上緊勸催各農民船戶，迅將所業船舶，覓保投社就近鄉公所，申請登記，領取船照，以資保障，而便通航云。

巴爾夏加爾陣地 蘇機又被擊墜

日軍防空隊奏功

△同盟社十一日巴爾夏加爾高地電 在哈爾哈河畔配備堅強陣線等待蘇聯空軍降臨之日軍某々部隊，於十一日午前九時許，在巴爾夏加爾戰場上空約五千米達高度，發見有蘇聯重轟炸機九架出現，日軍防地部隊即發砲射擊，當將其內中之二架擊墜，向有殘餘七架，亦被擊退，愴惶遁去。又訊：日軍某々部隊自出動以來，至十一日止所獲戰果，計蘇聯飛機之被擊落已證實者七十一架，未確實者十一架云。

青年之路（上）

教育局長 陳修夫

△本報特訊 昨爲八一三紀念日，上海特別市教育局局長陳修夫，特於上午十一時，在大上海播音台，講演『青年之路』，對於八一三紀念之意義，及新青年所處地位，與所負責任，應如何決定應走之道路，頗多闡明，深得聽衆嘉評，茲將該演詞全文，誌錄於後。

諸位同胞，諸位青年，今天是上海事變的第二周年日，各位同胞…尤其是青年同胞，對於這個日子，一定留有深刻的印象；但是，這個日子的重大意義，恐怕還有許多人不能明瞭，兄弟借着這個機會，說明他的意義，使青年同胞，明瞭自己所處的地位，所負的責任，但決定自己應走的道路。

這次事變，表面上好像是中日兩大民族自相慘殺的戰爭，實際上是要排除歐美的侵略勢力建設我獨立自主的東亞之戰爭，現在歐美的勢力，雖尚未排除淨盡，然已趨於迅速沒落之途，吾國青年…尤其是站在全國最前線之本市青年，自應當奮然興起，担負建設我新國家新東亞之偉大責任，所以兄弟今天的講題是：『青年之路』，這青年之路，就細目說，自然是萬有不同：若就要點說，應當未有例外，

茲提出三大綱領，貢獻給各位青年同胞，一，時代的認識，時間是不能分割的，然而他是時時演變而爲任何事物之要素，如果察知他演變的趨向，去利用他，適應他，自然事半功倍；所謂識時務者爲俊傑，就是這個道理，如果你不明白，或者故意趨入他相反的方向，那你自有歸入淘汰之列；所謂逆天者亡是也，天不是一種神秘，只是時代演變的趨向而已。我們現在已竟走入了建設東亞新秩序之時代。這就是說：舊的秩序，已被時間的演變所淘汰，而新的秩序，需要我們積極的來建設。舊秩序是歐美的勢力侵入東亞，所發達滋長造成的，可以說是受歐美勢力支配的秩序，換句話說，也就是中國淪於殖民地地位的秩序。所謂新秩序，自然是與舊秩序相反的，是要把東亞造成眞正的東亞人之東亞，是要把中日滿東亞三大國造成各自獨立而又互相和諧之體系。其中最重要的，自然是我們中國，因爲我們人口最多土地最大，而又爲歐美侵略勢力集中之點，我國的政治經濟，全受歐美勢力的支配，那與我們國情民性文化傳統絕不相容之共產邪說，也猖獗蔓延，不予遏止，這是給與我們國家民族的致命打擊，這是舊秩序的眞相，所以建設東亞新秩序，第一要先恢復我們五千年的文化傳統，這並不是復古，更不是漠視近代科學，是要恢復我們先民發揚光大的特有精神，以奠定國家民族之堅實基礎，第二，根據我們之文化國情，導成政治理論，建設政治制度，第三，節約享受，開發產業，以謀財政經濟之獨立，第四，我們的國家，我們的民族，整體的，是堅實獨立的，同時又是東亞新秩序的一環，與日滿兩國是互助的，是和諧的，這是新時代賦與我們的使命，各位青年對於這種使命，負擔特重，所以兄弟提出來，請各位首先認識的。

二，自己的修養，上面說的這新秩序的建設，是許多堅苦的，長久的工作，無論你擔負的是那一種類，那一部份，都需要有眞實的本領，所謂本領，雖然隨事物的需要而不同，各人的天賦與環境，也有無數的差異，當然不能規定一個固定的水準。但是從原則上列舉幾樣出來，請各位盡可能的方法，向前努力，或者諸位，由此得到一個幫助，這是兄弟所最希望的。

第一，道德，道德的修養 所謂道德，就是公認的良好行爲，他的內容，也是隨地域時代而不同的，但是，這種不同，只是部份的，條件的：而不是全體的與原理的，兄弟今天不是講道德論，不去詳細分析他，只提出不分古今，不論中外，道德上的幾個要件，向諸位說一說：

一．誠。古人說『誠者物之終始，不誠無物。』這個『物』，是指的一切事物之標準，一切事物，是要始終以誠爲標準的，如果失去了『誠』，也就失去了標準，任何事物皆陷於紛亂而不能成就。所以一個人，勿論立身處世，先要拿『誠』字作基礎，就是學習一點技能，或者和旁人隨便說話，也要從『誠』字作出發點，這樣勿論對於學問，技能，處人，作事全可以得到良好的結果。外人譏美中國人是一盤散沙，所以人雖多而未有力量，這種病樣，就是大多數人缺乏了一個誠字。因爲自己能誠，對人才能信；彼此互信，才能團結，才能組織；能團結組織，才有力量，才不像一盤散沙，所以你勿論爲自己，爲社會，爲國家，全要從誠字做起。人的一生，不外作人和作事，而道德是作人作事的根本。這誠字尤是道德的根本。希望各位徹底明瞭這一點。

二．敬。敬不止是恭敬他人，最要的，是先敬自己，古人說，守身如玉，這是寶愛自己的人格，寶愛自己的品性，一言一動，不敢稍有瑕疵的意思，能敬自己，自然不敢輕慢他人，所以處人處事，能以恭而有禮也，吾國教化，素以禮教爲宗，而禮之本質在於敬，曲禮首言『毋不敬』，孝經亦曰，『禮者敬而已矣』。要恢復我先聖先儒之禮教，不在泥守其儀節，而在師承其精義，吾國近年，俗敗民偸，眞算到了極點，家庭社會，到處充滿鄙野悖慢之氣，例外的，只是少數，這種現象比飢荒疫癘，尤爲可怕，要想補救，惟有恢復禮教的精意，換句話說，就是先要恢復這個『敬』字，蓋能敬已，然後能敬人，能敬人然後能敬事；人人能敬人能敬事，才能造成良好的國家良好的社會。

三．勇。凡是一種道德，全是內在的，全是拿自己作出發點，古人云，克己之謂勇，所以勇之眞義，首在欲念純潔，義理洞澈，而濟之以充沛之熱誠，至於成敗利害，在所不計，如此方能貫澈自己之主張，而成就艱難之事業。這與誠敬二字同爲道德中之主要原素，諸位要修養道德，須就這誠，敬，勇三個字的義蘊下一番切實的功夫。（未完）

義外相訪問希元首 密談時間甚久

討論最近局勢德義協調方針

△同盟社十二日貝許德斯伽登鎭電 十二日於南德斐西羅湖畔與里賓特洛甫作重要協議之義外相齊亞諾，十日上午與麥根遜駐義德大使，德國外務省儀典局次長孚翁哈勒姆同車，由寒爾波爾克之宿舍出發，訪問希特勒元首於貝許德斯伽登鎭，希特勒元首於里賓特洛甫外相同席之下，與齊亞諾外相會見，緊々握手，致衷心歡迎之詞，希特勒元首復舉行午餐會，歡迎齊亞諾外相與來賓，義大利方面列席齊亞諾外相，亞特利洛駐德義大利大使，駐德大使館參事官曼吉斯特拉僕克氏，外務省總務局長比狄冀氏，外務省儀典局次長旦爾特拉葛氏伯利亞領事，德國方面，希特勒總統，里賓特洛甫外相，狄特利新聞長官，麥根遜駐義德大使，總統官房主事保羅門氏，國務次官哥西博士，以及其他外務省官吏，以舉德義交驩之實。希特勒元首，於里賓特洛甫外相同席之下，遠離餘人，於別室中與齊亞諾外相會談，以對付最近國際情勢之展開之德義協調方針爲中心，加以長時間之討論。

希元首請義支持 德對但澤希望

△同盟社十二日貝許特斯鎭狄野特派員電 希特勒，里賓特洛甫，齊亞諾德義三巨頭會談，下午六時十五分完畢，三人一同進食，至下午八時，齊亞諾外相歸返薩爾滋堡宿舍，十二日會談重要者似係希特勒披瀝德國方面關於但澤問題之希望，懇乞義大利方面支持，至於其技術問題之實行時期，義大利方面亦開陳種々意見，齊亞諾外相面部表示，相當緊張，速記員亦謂齊亞諾外相之此種態度，爲近年稀見者，會談頗爲深入，當係事實，現在變更十三日告畢之預定，又將繼續會談，其接近當可期待。

義外相已返抵羅馬

△據海通社十三日慕尼黑電 義大利外長齊亞諾昨日自薩爾斯堡前往奧柏薩爾斯堡訪晤元首希特勒，相與進行談話，歷時數小時，旋於當日六時三十分重回薩爾斯堡，準備即刻遄返羅馬云。

△據海通社十三日羅馬電 義大利外長齊亞諾日前赴薩爾斯堡與德外長里賓特洛浦進行談話之後，已於昨晚回抵羅馬，此間人士對薩爾斯堡會談暨齊亞諾外長赴奧柏薩爾斯堡訪問希特勒一事，咸界予重大政治意義，認爲但澤市問題已至解決時期，歐洲人士對此事不應再事延宕，此間負責人士催促但澤市爭取歸還德國之權利，此間人士復指出，德義兩國對但澤市問題始終採取一致態度，法報所作推測乃適得其反，總之，德義兩國之休戚關係意見與行動均屬一致云。

湘樓雜寫

宋子文夫婦結合經過

宋子文爲中國唯一財政專家，亦爲中國金融界最高權威者，此囿中外人士所公認者也，當宋氏未貴顯時，曾一度任職於海上某進出口洋行，月入甚微，比宋氏長姊靄齡女士適孔祥熙博士，孔本晉省豪富，乃獲孔氏資助，遂辭去海上職務，遠渡重洋，以求深造，數年學成歸來，其二姊慶齡女士，已與孫中山先生成眷屬，時中山先生在粵成立臨時政府，宋氏抵粵未久，即爲各方所器重，僉認爲中國不可多得之經濟人材，遂一躍而爲臨時政府財政部長，籌劃百粵財政，井井有條，黨軍北伐成功，賴於財政處置得宜，而宋氏之功，實不可埋沒，比黨軍長驅北上，所向輒靡，宋氏亦隨軍駐節江西九江，貸一民間大廈爲財部駐贛辦事處，大廈之後，有一大花園，故宋氏每於工餘輒徘徊於園中，或憎三數僚屬，暢談於花前蔭下，此園之右鄰，與張姓之花園，僅隔一牆，九江之建築，本極簡陋，凡到過九江者，類皆知之，故此園牆不特短矮齊人肩，且係碎磚與泥土混合而築成，歷時稍久，幾經風雨，即有一二處坍倒，所以隔牆不特可以望見人影，即鬚眉耳鼻，亦可一覽無遺，宋氏曼步園中，時見隔鄰園中一妙年女郎，往來於花徑之間，有時斜坐蔭下披閱書畫，間或側耳靜聽鳥聲，俯數池中游魚，風韻之佳，人間天上少有，而一種天眞情態，輒流露於一言一動一笑一顰之間，遂使宋氏腦海中不時浮沈此可愛之倩影，因其不時憶及，宋氏遂略有空暇，即步入園林，歷時已久，遂悉浮沈腦海之少女，係張姓之女尚待字閨中，女亦知隔園中之壯夫，係臨時政府財政部長，但彼兩雖每日隔園相見，除略加注視外，並未通問一詞，女何人，即宋氏夫人張樂怡女士也，張父爲九江鉅商，有兒四，長名遠東，次遠南，三遠西，四遠北，女居五，尚有三妹，六妹早亡，七八兩妹，貌遠不若乃姊之娟秀動人，八妹尤皮黑類，越南女，一度肄業於上海清心女中，於中國網球名手許承基頗表敬慕，當全國運動會在南京舉行時，與許承基寸步不離，引起種々謠傳而爲京地各小報平添不少資料，宋氏自見女後，與其友好閒話間，不免流露賛譽敬慕之詞，其友好遂自告奮勇，玉成此段良緣，蓋宋氏尚未婚娶也，其友好即訪張父作伐，張父見氏係時下紅人，且係中山先生之妻弟，立表允諾，佳音復報宋氏，宋氏反斥友好爲多事，且謂女年僅二九，余年倍之，女具玉貌仙容，余則體蠢如蠻牛，未得女本人同意，勢必誤女終身，以此詢女，女報以微笑，蓋芳心默許久矣，遂擇日訂婚，良緣畢竟前生定，設宋氏抵贛而不貸此巨厦，則何能爲鄰，設爲鄰而園牆不爲風雨吹倒，則何由相見而成伉儷，得非三生石上早已注此良緣，風雨爲媒，假坍牆之泥礡，以築藍橋而會双星歟。

德因感民治國壓迫 行將忍無可忍

義報對但澤問題之論文

△同盟社十二日羅馬電 義大利各報咸就但澤問題，揭載強硬論文，其中羅馬有力報麥薩鳩洛報紙會登載『忍耐亦自有其限度』之社說一則，強調德國現已不能忍受波蘭及予以此援護之民主々義國家之壓迫云々，共大要如左：孚斯德在但澤國社黨支部大會之演說，及是日在杜塞爾多夫地方向全德國軍需工業勞工者之呼聲，以及浦羅赫基德陸軍總司令之演說，充分闡明但澤市民及全德國民族早已不能再忍受波蘭及民主主義國家之壓迫，這次德義兩外長在薩爾斯堡之會談，即表示德義兩國關於但澤問題之新的意志，此在德國雖欲求問題之和平解決，但在接受排戰之時，已有充分之準備矣。

荷著名銀行突然破產

影響國內外金融

△同盟社十一日阿姆斯特丹電 荷蘭之著名銀行之孟特爾斯遜商，於十一日，以財政困難爲理由，突如宣告破產，停止一切之支付，該行創立於一九二○年於荷蘭國內及國際金融界，顯示重要的地位。予國內金融界以及國外以極大衝動，該行之創立者之孟哈依姆氏十月逝去，於其後宣告破產，在金融界方面，均抱無限感慨云。

國聯駐但澤委員赴德訪希元首

△海通社十三日巴黎電 昨晚此間報章咸以大字標題，刊登國聯駐但澤市高級委員勃克哈特，首途前往貝許特斯加登鎭，訪問德國元首希特勒之消息。據稱，希特勒將現擬完成循和平途徑以解決但澤市問題之計劃，深望提交國聯高級委員，予以同意援助，倘勃克哈特表示贊可，則希特勒當將該項計劃提交英相張伯倫，告以此爲循和平途徑解決但澤市問題之唯一辦法云。

弗朗哥努力戰後復興

△同盟社十一日普爾葛斯電 弗朗哥將軍十日組織新內閣，更將努力復興戰後西班牙之大業，十一日據西班牙政府方面之言明，新內閣之外交，雖由政府首腦之更迭，外相之調換，惟並不受任何實質的變更，以維持與防共盟邦之緊密關係爲第一，爲其進行方針，弗朗哥將軍作爲新內閣之首班，最近關於西班牙的內治外交政策形將發表重要聲明，於此聲明中，弗朗哥將軍闡明西班牙除共產黨主義的國家外，維持與一切國家之親交關係，同時對於內亂中援助弗朗哥軍之全體主義國家，表示特別感謝之意云。

英向波建議 締結五年盟約

△哈瓦斯社十二日倫敦電 此間政府中人頃宣稱：英國政府曾向波蘭建議締結同盟條約，以五年爲期，期滿得以延展，用以代替僅具臨時性質之互助宣言（本年四月六日所發表）關於此事波蘭政府，業已提出答案，說明所具見解，但內容未經發表。

德決派員赴蘇注視 參謀談話

△哈瓦斯社十二日巴黎電 巴黎晚報登載：德國政府決定派遣捷克國前任內閣總理薛羅維將軍，前往莫斯科注視英法蘇聯三國參謀部人員談話進行情形。按薛羅維將軍原任捷克國陸軍總司令，去歲捷克問題緊張之時，繼雷德柴爲總理，茲已投效希特勒元首云。

德波關係緊張聲中 烏族將舉叛旗

因不堪波官吏苛酷壓迫

△同盟社十二日勃拉基斯勒巴電 伴隨德波關係之緊迫最近波蘭國內重燃其他少數民族問題，十一日自波蘭領土越過國境，不堪波蘭壓迫之烏克蘭難民，多數抵達勃拉基斯勒巴，此等難民對於波蘭國內之壓迫少數民族，談述如次：波蘭國內之烏克蘭人，最近受波蘭官憲之苛酷壓迫，甚至恐怖行爲橫行各處，現今烏克蘭人，對於波蘭人，或將公然揭舉叛旗云。

英法蘇舉行 初次參謀談話

△據快訊社十二日莫斯科電 英法蘇三國參謀部人員，今日舉行第一次談話，歷二小時半之久，經過良好，明晨將舉行第二次會談，此次談話目的，乃在成立三國軍事協定。

△據路透社十三日莫斯科電 英法蘇代表之第一次參謀長談話於今晨舉行，以成立三國軍事公約爲目的，參加談話之代表，悉爲海陸軍官。

敬送古宮秘方 治遺精早洩腎虧腦弱萬試萬靈上海郵政信箱七○二號函索即寄

蘇州小姐（六）

文情

王小姐荳蔻年華，容貌昳麗，天眞爛漫，活潑可愛，固人間一尤物也，昔日王小姐常出入於交際場中，拜倒其旗袍下者正不知有多少醉心者也，嗣小姐深鑒往日之非，摒絕塵緣，痛心絕足於公共場所者久々，閉戶讀書，以求深造，會蘇城之產科事業，日益發達，女士乃潛心攻讀產科，以謀婦女界之福音，肄業于志華產科醫院，性情廻異，一改而爲才長心細，娟婉溫雅之小姐，深得院主之器重，而於住院待產者莫不稱道女士之待人接物，看護視察，均極和藹周密，預卜小姐將來在蘇州醫林中定能大放異彩也。

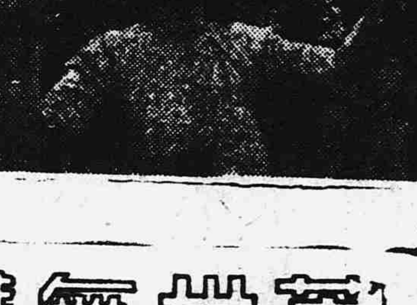

純粹結晶 味の素（味之素）

「味」 談尋味、當知味源。加一匙味の素、立成美味 便是味源！

發行所 鈴木味の素公司 上海四川路二一五號 電話一一九四七

S-273 (A)

淋疾

殺盡淋菌 白濁除根 特靈伯爾

立刻奏效

特靈伯爾係最新所發見之世界的靈藥無論如何難症一兩日內立即痊癒

因本劑能內殺菌力頗旺盛對於面皰、疙瘩、化膿性腫物、淋巴腺炎、中耳炎、傷風等症均奏卓效。

二○片 一○○片 五○○片

各地大藥房均有

蓋世無雙·治梅聖藥

新坦霸爾散

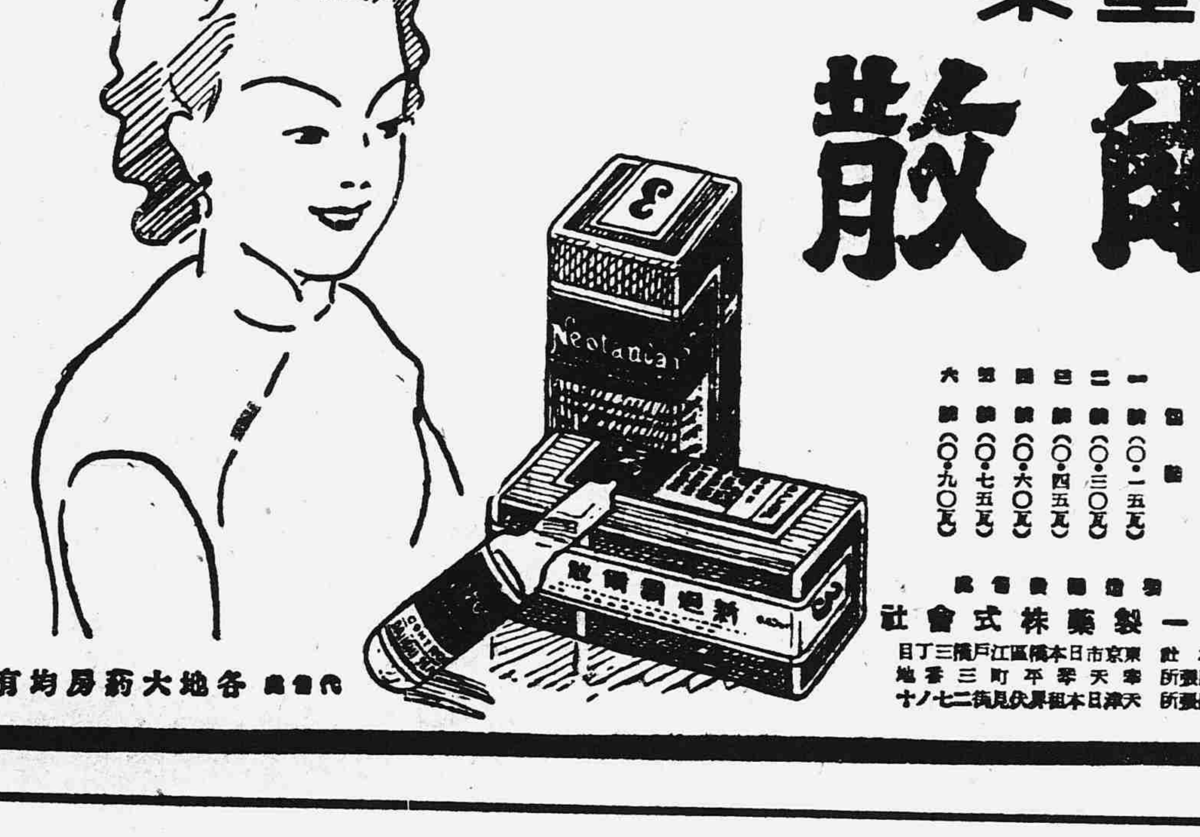

新坦霸爾散係環球馳名之最優秀製劑，學徵效力之超洋無與論比爲一切臨床醫家諸位所賞用無不讚稱。

主治 治療各期黴毒並由黴毒而起之種種隨伴症狀與豫防克奏偉效，再對於脊髓癆，麻痺性痴呆，回歸熱，由一般黴毒而來之疾患，鼠咬症，瘴氣熱，熱帶莓瘡等，奏効更著。

一號（○·一五瓦） 二號（○·三○瓦） 三號（○·四五瓦） 四號（○·六○瓦） 五號（○·七五瓦） 六號（○·九○瓦）

第一製藥株式會社 本社 東京市日本橋區江戶橋三丁目

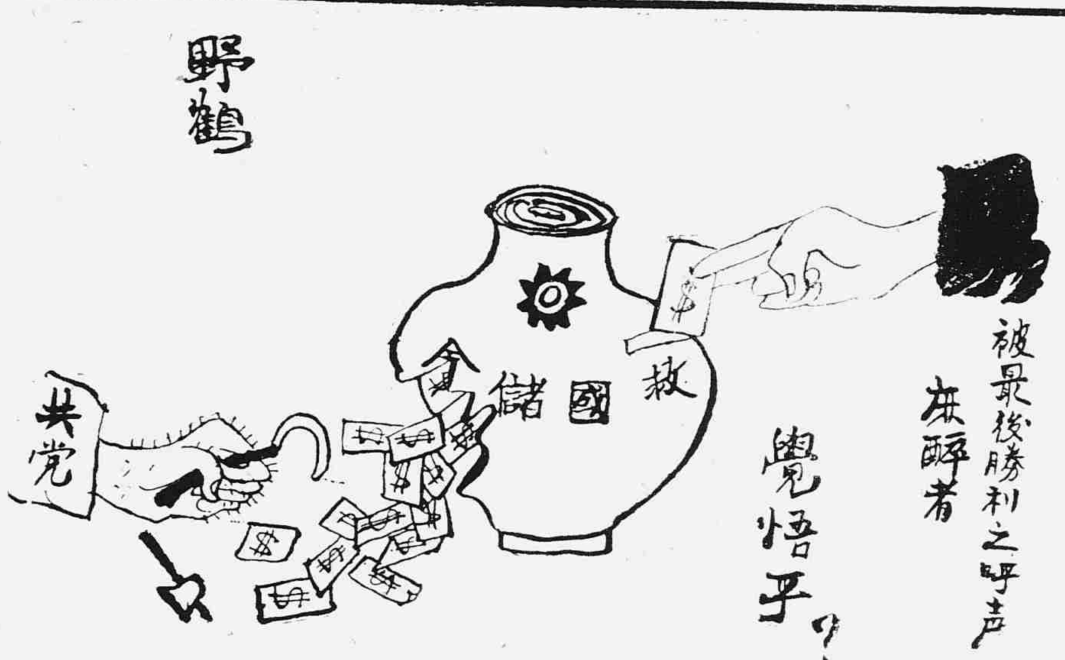

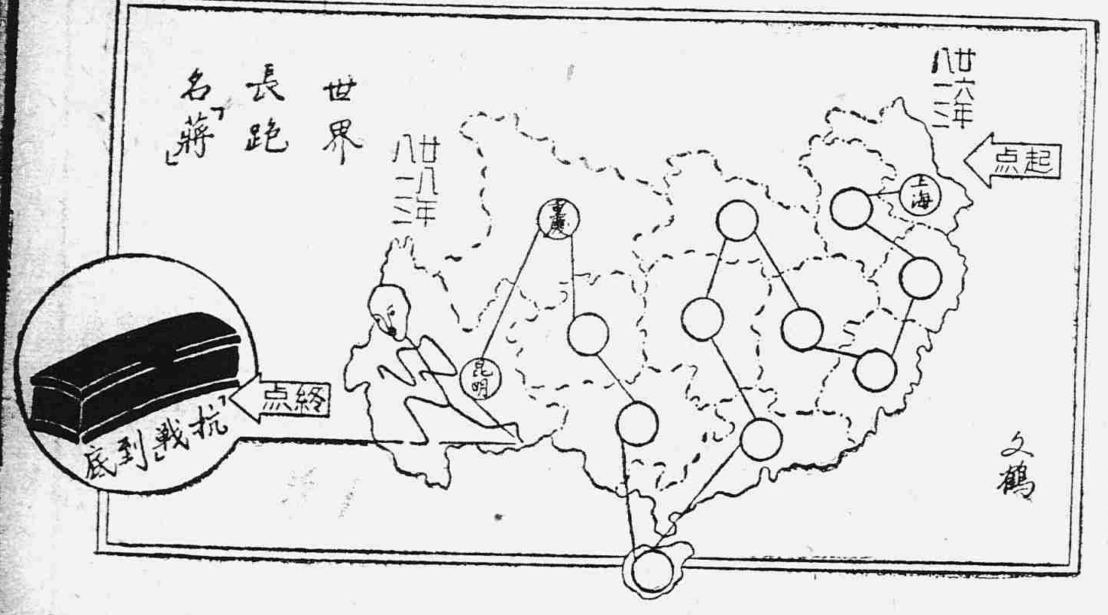

新申報
漫畫特刊

磅秤 銀箱 出售 修理

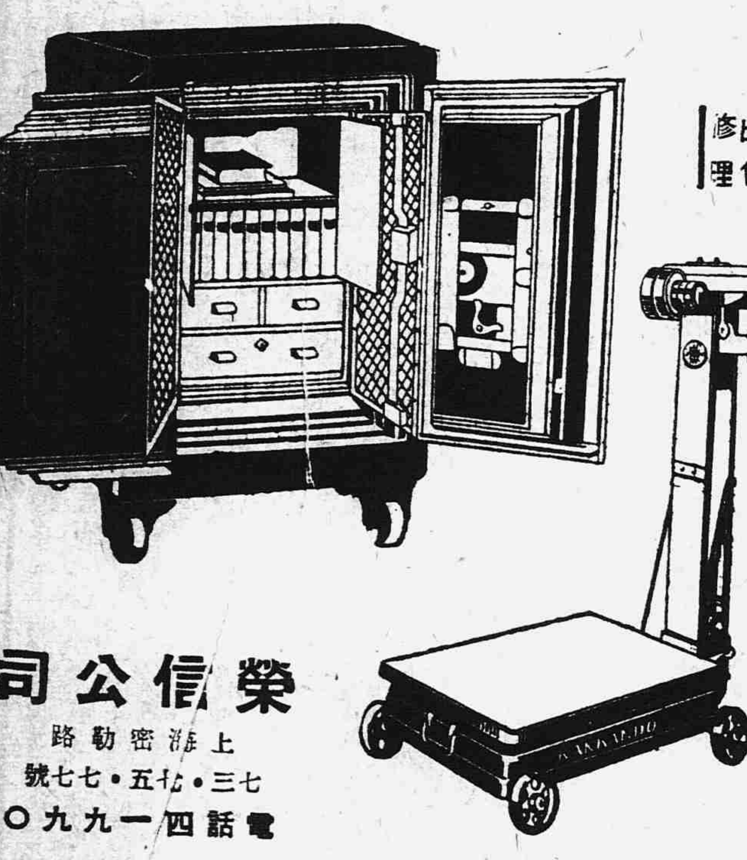

銅鐵板工業
火爐烟囱裝置
自來水管修理
神風牌汽油爐特約經售
食物一切菓子發賣

榮信公司
上海密勒路七三•五七•七七號
電話四一九九〇

特約代理店 白照印
GK
桑野五金號
上海虹口閔行路八二八四號
電話四二六七三號 四三〇五八號
本號自運各色五金鋼料螺絲釘及製造各種紡織材料大小另件一應俱全及修理各種機器另件如蒙惠顧定價格外克己

起死回生 常備良藥
藤井靈寶丹
醫學藥學博士學士十五名有効審查証明書受領
—解毒消化—殺菌防疫—
名譽製劑
各埠有名藥房以及洋廣貨鋪均有發售
總經理 丸三大藥房
上海密勒路天潼路口
電話四五九五三

本報廣告部啓事
凡欲與本報館接洽廣告事宜，請至東熙華德路二八八號廣告部或打電話至五三二六〇號在租界者可逕至南京路分館或打電話至一九一〇七號可也

確實 迅速
輸入貨物 通關運送
樋口通關所
上海百老滙路第一八二弄（百祿坊）四五，四七，四九號
電話 四〇二六三號 四三四七四號 四三八〇〇號

各國貨物運送
一切報關事務
送貨汽車海上搬運
海陸公司
上海密勒路七九 八一 八三號閔行路
電話四三〇六九 四三八九四

材部課目
水木工程
防水工程
水泥、磁磚
紙壁板
衛生陶器
建築材料一切
上海黃浦灘路二四號、四樓卅一號
日本物產合資會社
電話 一〇四六三 一〇六四七
建材部
機器部
汽車部
雜貨部
防水工程部

福民大戲院
八月十四日
揚州戲
價目 一等席二角 普通席壹角
每日 一點 七點
原址虹口橫浜橋南即廣東大戲院
電話（〇二）三三七〇•三三五〇

推雷比亞牌
無綫電收音機
長波短波 各種收音機
擴大機 各種零件

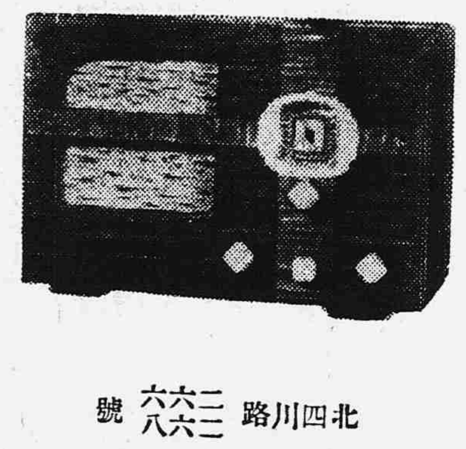

山中電機株式會社經理店
泰華無線電公司
電話四六六四一號
北四川路二六六、二六八號

醫療器械
理化工學品
玻璃製品
護謨製品
各種室內消毒用
噴霧器
◉現成品豐富◉
總批發
中興器械店
上海崑山路一八二號
電話四一〇五一號

四力球

每晚七時起賽
星期六下午，八時
星期日下午，二時

新光

在新時代的現階段 藝術工作者的責任

—創作、歌詠、演劇、繪畫—

（楊白）

這一次，中日事變的突發，使全中國泛濫着血腥與琉璜的氣息，但是我們怎樣來紀念這個階段的可歌可泣呢？無疑的，只有『藝術』，只有『藝術』才能滿足我們的需要啊！

『藝術』，這是一個多麼神秘的名詞，它的範圍非常廣大，現在且說比較普遍的幾種，創作，歌詠，演劇，繪畫。

但是，我們先來看一看目前中國藝術的領域吧。

啊，啊！散亂在這一邊的，完全用着歐化的句法，寫着不像人的對話，用一種妖冶的筆調，使讀者沈醉在戀愛的迷昧裏，那種新的式樣，美的姿態，開然會引起色情者的性慾的衝動，但是，在戀愛之外，我們還要生活，戀愛根本不能代表現階段的人生。—它委實離得現實太遠了！

啊，啊！堆積在那一邊的：長行短行，五言七言的字句，牠們歌頌着風花雪月，甚麼江上青風，山間明月啦，甚麼『妹善我愛你』『何日君再來』啦，牠們在那裏有趣，我們却只覺得肉麻。因爲這些也未免是大艱深了，太空乏了。

那麼到舞台上去找尋吧！那裡正演着悲歡離合的故事，強烈地刺激着觀衆的，由後花園私訂終身，而落難公子中狀元。雖然，它能安慰一下封後的心靈，忘去片刻生活的疲勞。但是，又覺得看厭了，調子太老了。

另有一大批所謂『藝術家』們，終日埋首在顏料和畫筆中間，漬着粉紅或是赭青，精心地在製造他們的傑作。畫面的美妙，筆觸的細膩，光線的調和，色彩的鮮明，這些纔是實足的藝術品嗎？唉，這不過是把人的感情暫時送入幻想的空虛中罷了！

藝術在那裏？—那麼，眞正的藝術在那裏啊？

原來我們要知道，所謂藝術的絕對性，自由性，決不是無條件的，藝術既是人爲的工作，而人的立場又是隨着它的時代與環境不斷地變遷的，那麼藝術的表現，怎麼能不隨着變遷呢。所以這個時代的藝術到了另一個時代也許不爲大衆所需要而愛好了！

羅曼羅蘭總算懂得藝術的了，他說過，『過去的藝術四分之三以上是死了的，於人生毫無益處，甚或有害，健全的人生所必要的藝術，是隨着生命的更新而不斷地更新的藝術』他說的很透澈！

處在這個時代，眞是光與黑暗搏鬭的時代，中國是新生了，可是不免有種々障碍，烏煙瘴氣籠罩着，亂石荊棘攔阻着，這，我們就要用藝術的光，來爲牠洗濯清淨，斬除荊棘。在新中國的過程中，我們要用藝術來作它的里程碑。

因爲藝術本來是由於感受時代的苦悶，疑惑與想望所產生出來的。

至於新藝術將怎樣去創造呢？現在可以把它分成兩部分來觀察：一，技巧上的革新，二，內容的變換。

作爲創造新藝術的藝術家，不必單靠技巧的細熟與手法的巧妙，而是需要一種偉大的意識和熱烈的情感，將牠們灌注在作品裏面，這樣作品才會生動有力，把現階段的呼吸，全景和拍子，都投入藝術裏去。

其次，新藝術的內容的最要點，就是把從前的小我放棄了，換成了一個以代表全中國的多數民衆的大我，把一時一刻的個人感情擴大了，變成一時代全體大衆的情緒，從前藝術裏表現的人生，是享樂的，頹廢的，麻醉的，現階段的藝術却不然了，表現人生務須注意人生最重要的地方，描繪苦悶，專在描寫批評比性的苦悶更重大的生的苦悶。

備具了新的技巧和新的內容，才能作爲新的藝術，適合於現階段的。

現在的藝術是大勢的，新藝術要獲得大衆愛戴，理解，必須極力和大衆接近。不能切合，大衆的須要的藝術，是不能存在於現階段的，不是藝術，不過是殘骸的腐骸罷了！這種骸骨終有一天會被大衆所丟棄，而向更新藝術之途埋進的。

現階段的藝術工作者們，請你們看一看時代的全貌和環境，不要再躲在象牙之塔裏。奮起吧，文學家們！不再留戀在肉與色的享受；音樂家們毅然摔掉靡々的曲譜；戲劇家們從鏡框裏跑到日光中來；美術家們把藝術的眼光從山水仕女上轉到血肉橫流的難民身上去，作爲新的現實的提供。

這樣，藝術工作者將以無畏的覺醒的姿態，發出爽朗的呼聲；這便是現階段藝術家的心底吶喊，很明確地表示自己對於時代的認識；這便是新的藝術，隨着新中國的更生而更生的藝術。

可是，在血腥與硫磺泛濫着的中國，幾千百萬人民正向死亡掙扎，迷失了應走的路標；在新的藝術還沒有產生之前，到處充滿着腐敗的，虛僞的死東西！怎樣來指示人民大衆應走的大道，而向光明邁進？怎樣來剷滌舊的藝術（死東西）的汚濁，而創造新的藝術的更生？這便是現階段藝術工作者當該的使命。

沒有一點猶豫，這種使命，神聖的偉大的使命，將毫不留情地加在每個藝術工作者的肩上。不，作爲現階段的藝術工作者，該應勇敢地接受這個神聖的，偉大的使命，而努力啊！

努力完成這種神聖的，偉大的使命，隨着新中國的更生而創造新藝術的誕生，爲大衆所接受愛好而興起藝術，這是現階段藝術工作者應負的責任。

使得新藝術發揚光大，而爲新中國的更生而努力，現階段的藝術家責任使他們將怎樣加緊自己的工作！

移竹

（孫蓀）

移竹數竿茅舍前，風枝露葉翠娟娟，
依稀水墨半窗影，戛玉聲中懷古賢。

（編者曰）風趣有餘，古賢蓋指坡老也。

前題

移得窗前竹數竿，參差綠葉也堪看，
炎天六月散雲影，戛玉清風入夢寒。

（編者曰）一讀神爽，可當一服清涼散。

栽竹

閒人但欲賦詩清，栽得琅玕十數莖，
好是午窗眠醒處，猗猗風葉起秋聲。

（編者曰）下筆清老，有水到渠成之趣。

竹窗偶題

其一

個字成陰翠色深，風敲寒玉韻于琴，
幽人日夕還君學，瀟灑堅貞一片心。

其二

翛枝洗去絕纖埃，六扇紗窗向晚開，
不獨前體浮酒盞，清風明月一時來。

（編者曰）清穩之至，不著刻畫痕迹，一讀解煩忘熱。

薔薇之歌

心波

他愛薇，他也愛薔薇。

薇是他底朋友，也是他底愛人，她有一付惹人憐愛的笑頰，春夜底明星般的眼睛，銀鈴一般清脆的聲音，一頭黑緞子似的頭髮，自然地捲屈着水浪的花式，顯著她底天眞的風致，不過，使他永遠永遠不能忘懷的還是她底小鳥依人般的天眞的態度，和一付聰明玲琍善體人意的心腸。喲！他沉醉了，—沉醉在白薔薇底懷裏。

四月底春風吹了，四月底白薔薇也開放了。

淡黃色的陽光，透進了他臥室底窗帘，小鳥兒也在窗外薔薇枝上唱歌，他睜開惺鬆的睡眼，看見在他床畔底一張淡黃色的半桌上，一束剛從花房裏送來的白薔薇，正供養在一隻白地青花的些頭的瓶裏，小巧的葉子，裸着雪白的花朵，一陣々的暗香，在花心裏發散出來，充溢着小小的臥室，氤氳的香氣，使他陶醉了，他輕々的走下床來，走到半桌底面前，看着瓶裏的花朵花還沒有完全開放足，一朵還是含苞的蓓蕾，象徵着一位純潔偉大的處女底心，他不禁在那朵蓓蕾上輕々的吻着，吻着，他似乎覺得手裏捧的不是白薔薇底蓓蕾，祇是一個熟悉的少女底面龐—惹人憐愛的笑頰，春夜底明星般的眼睛，烏黑的頭髮，自然的披在肩上；微笑的時候，露出一排整齊的皓齒。—這是他靈魂裏的薇，他在那雪白的笑頰上不住的狂吻着但他捧着的不是他底薇了，依舊是一朵沒有開放足的白薔薇。

—滿少爺，洗臉，—婢女阿蘭送面水進來，看見他呆呆的望着花朵出神，並沒有知道她送面水進來，決定他又在想薇小姐了。

—唔！……—他好似剛從夢中醒來，看見阿蘭在對他微笑，到有些不好意思起來，蒼黑的臉上，覺得熱辣辣的。

—少爺，這一束花很美麗，我看到像一個人。—阿蘭放好了面水，立在一旁。臉上露出一絲少女底天眞的微笑。

—像那一個？—

—薇小姐。—

—小鬼，你也來打趣我，滾出去！—

—……—阿蘭笑着出去了。

他覺得這白薔薇的確有些像薇，並且，這白薔薇放在自已底臥室裏有些不配，還是去送給了薇吧！在她底清潔的臥室裏，才配有這美麗的白薔薇。

他走到自已底書桌前面，拿出一張潔白的信箋，抽出自來水鋼筆，尖々的筆頭，迅速地在紙上遊動：

—薇—我底心：

今天他們送來了一束白薔薇，美麗極了，並且，一朵還是含苞的蓓蕾呢！我知道你也愛白薔薇的，我不敢一個人獨自的享受，我就命阿蘭來送給你，希望你永遠的美麗，像白薔薇底蓓蕾一樣。

你底滿—

他寫好了信封，找一張乾淨的白紙把一束白薔薇包了。

—阿蘭—

—有什麼事？少爺—微笑的面龐，出現在門口。

—這裏有一束花和一封信你就馬上送給薇小姐，路上小心些，不要把花弄壞了知道嗎？—

—知道了。—阿蘭走進來，拿了花和信出去。

他似乎又想到一件事情，連忙追出來。

—阿蘭，—

—有什麼話對薇小姐說嗎？—阿蘭立定了，凝望着他。

—你替我問薇小姐好吧—他又覺得沒有什麼事，但阿蘭正等他底話，他一時想不出什麼，就這樣的說了。

—嗯！知道了。—阿蘭底背影，在蔽冬青樹裏消逝了他感到一陣輕鬆的愉快。

（完）

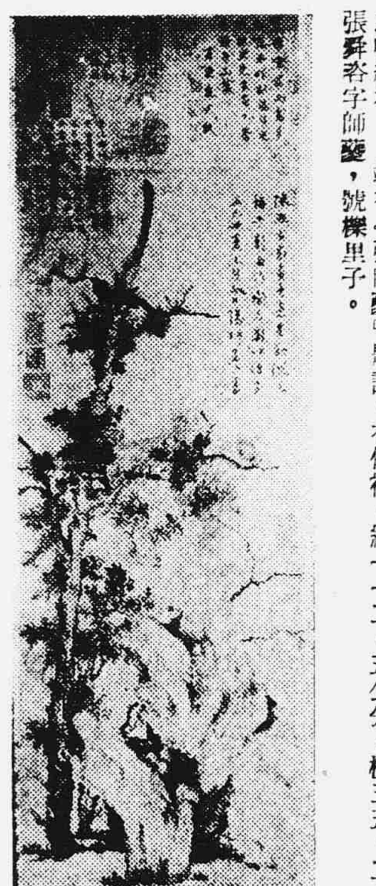

元代張舜咨樹石

（郝涓涓）

此幅紙地，上端有『張師夔』題識，有傷補，縱一一二．五公分，橫三五．二公分。張舜咨字師夔，號櫟里子。

戲劇

桃色案的結果（三）

蘊智

獨幕劇

法官　這案涉不到本案，你們不要爭吵（現着皺眉的微笑）蕾芸，方蘊光寫給你的信，有誹謗李達文的地方嗎？

蕾芸　有的，（正在面孔紅一陣，白一陣，坐立不安的她，如獲大赦似的，急急打開紙包，理出一個緋色封套的信封，抽出信箋看了看呈上）這就是他誹謗李達文的信。

法官　（注目細視，差不多距離信箋不到三寸）看不懂，看不懂，寫情書的本領倒很好，好像外國字，你讀一篇我聽，（向蕾芸說着）

蕾芸　……（很難堪而不好意思）

達文　就是和我摘錄的一樣，我來讀，（他說着拿過了信箋）上面是無關係的，末一節是這樣寫着：李在外邊誹說，將在一月中得取你的貞操，宜好自爲之等語，雖沒有顯明的指我，但李是指我無疑了，似他那樣無中生有的指摘，對於我人格名譽都蒙受不良影響。

法官　（把信箋遞給蘊光）這是你寫給蕾芸的嗎？

蘊光　（略一觀看，即答）是的，是我寫給她的，所說李，的也確是指李達文。（說到這裡，停一停，揚月望達文和蕾芸，見他倆正得意的眉目示意，以爲這樣自白而承認，一定有被押的可能了，他祇做不見，繼續着說：）不過確是有這回事，並且不是傳聞，而是我目睹，大概在五月初的一天下午，那時我和蕾芸的感情上已起了裂痕，心裏很煩悶，便到公園裡去散步，當走到四面廳畔達文正和四五個人，圍着在吃茶，我因疲乏的緣故，便在近旁長椅上休息，一會兒，他們中的一人，向達文說：你眞艷福不淺，一個人有四五女友，向來傲視一切的蕾芸，居然也給你弄到手，你神通眞大啊！達文回說：那也沒有什麼希奇，蕾芸也不過如此那人道：聽說蕾芸的人格很高尙，你若是輕薄的態度露出來，保險她會和你絕交，當時達文露着狡笑說：那笑話了，什麼人格高，我告訴你，男女間談不到人格的，不是我誇說，這種人不出一月，可以得取她的貞操，說時，還以目光注視着我，而現出獰笑，容或他是有意向我而發，以表示他的得意，現在姑勿論有意無意，反正我和蕾芸有感情，耳有所聞而向她進一忠告，於情於理，當無不合，並且信，是給她私人的，誰還叫她去公開，既非散佈文字的宣傳，法律上當不成立其爲誹謗，而以個人的私信，給第三者閱讀，那責任當完全須由蕾芸所負。

法官　是啊：蘊光給你的信，怎末去給達文看。

蕾芸　（刹那的得意，已消滅無遺，眼前的難題，已終於來臨，沉吟復沉吟，才硬着頭皮囁嚅地掙出幾句。）因爲：因爲他說達文不好，所以給他看，（顫抖的聲浪，差不多要哭出來了。）

法官　要曉得，信是給私人的，所以叫私信，不能拿去給別人看，致引起許多糾紛。

蕾芸　……（低垂粉頸，沒有回答的勇氣。）

蘊光　不過，對於蕾芸，我很諒解她，一個意志薄弱，沒有堅定理智的女子，怎受得了惡魔的包圍。（忍不住的眼淚，泊々地從瘦削的兩頰滴下，回頭惡很々的向達文。）達文你也未免太很心了，你奪去了蕾芸給予我的整個愛情，而尙不能給我創痛的心靈以一刻的安寧，以爲勝利的金冠已戴在你的頭上，你逼得我太緊而一步都不肯放鬆，那我祇有抱定我最後的決心，來打破你緋色的美夢，好：看吧；（說着懷中掏出了手鎗，指定達文，）哼！你也怪不得我，你……你也有今日的一天，

達文　救命，救……

『砰…砰』

（達文倒臥血泊中，手足不住抽動，人考大嘩，旁聽席上大騷動，蕾芸縮在案下，双手掩目，四肢不住顫抖）

蘊光　蕾芸！好了，萬惡的魔鬼已除去了，蕾芸！你不要怕，我決不加害你，蕾芸，這是你給我的信和照片，請你善爲保留，做個永久的，紀念吧！（一束信手在她身上）蕾芸：我對你說呢，我現在立刻也要去了，這並不是我畏罪自殺，實在我不顧再牽連到你啊！因爲我是永遠愛你的，即使在臨死前一刻的現在，好了！蕾芸！我去了！願你保……

（『砰！』蘊光倒地。）

蕾芸：阿呀……（她亦暈過去了。）

—幕下—（完）

釋佛基作印

釋文：玉不琢不成器人不學不知道

周芬作印

釋文：閒鈔寧戚相牛經

(77)　石蘭

第九回　意會人兩度捶拏　憐孝婦一番仗義

李輝將錢送到她手裡道：『你趕快回去罷！病人在盼望着你。』陳淑芳不自主的接了錢與她接過之後，又悔之不及了。李輝往外跑去，她也只好往外走回家，再作打算，到門口時，李輝正對一個車夫說話。李輝見她來到，對她說：『你坐這車回去罷！』陳淑芳不肯，李輝與車夫攔着她，善意的逼她坐上。她亦因急於回家，伺候病在床上的母姑，只得從命。當她上車時，風掀開她的夾袍大襟，露出一條半敝破夾褲，李輝點々頭嘆嘘着進醫院去找劉玉堂。

那車夫拿起把來就跑，陳淑芳似乎失了知覺，一任他跑去。到了一個十字路口，那車夫回過頭來問陳淑芳：『先生上那兒？』陳淑芳這才歛神細看，知道走錯了路，很難爲情的說：『我忘了告訴你，我要到手帕胡同去。』那車夫道：『錯了，應當進城。』陳淑芳愈覺不如意，黑臉上緋紅，但無人見他。那車夫又向回跑，迎風吹的她那頭髮亂飛，同時她也感到了冷。冷不足以阻碍她回想剛才李輝的種種情形，對於街上的一切，她全沒看見。車拉過她門口一丈多遠，她才發覺，忙令車夫站住，那車夫將她又拉到她門口。她下車後，想起一個零錢全無，還有給他多少錢才合適，不由問了一句：『多少錢？』那車夫一面擦着汗，一面說：『我是常拉李先生的熟車，李先生說了『回去拿錢。』說着 拿起 把走了。陳淑芳只好不管他走進大門了。她的夫弟是個十來歲的孩子，跑了出來道：『嫂子，你怎麼去了這半天，媽叫我到門口看了好幾次。』偏是今天奇怪，鄰人那條小狗看她也不平凡了，向她吠個不住。南屋三間，矮小而破敗。由那屋裡發出一句老太婆有氣無力說話聲，大概是問平兒的嫂子回來沒有？陳淑芳三脚兩步的跑到屋裡說：『媽，我回來了，你這會好點沒有？』這老太婆躺在破舊不堪的褥子上，與那屋裡陰森的光線十分調和，一動也不動的縮作一團，有氣無力的問道：『你拿回錢來了嗎？』陳淑芳略爲遲緩答道：『拿回來了。』老太婆勉强睜開眼，看了看陳淑芳，咳嗽起來。陳淑芳忙着替撫背，又送過小痰盂。老太婆咳嗽了一陣；好一回才對陳淑芳說道：『你把平兒的棉衣贖出來，你也贖一件，不用管我，我一時還不能下地。』陳淑芳很焦急的道：『媽，你不用管了，我就去辦。順路就把麻大夫請來看看。老太婆張大娘眉頭更皺得緊了，幾乎要連爲一線，看著陳淑芳道：『你不要多事了，這半月的糧食怎麼辦？這月薪水已然沒了罷！』陳淑芳又怔了半天才說：『媽，現在有人看着我可憐，送給我二十七元錢。』張大娘的眼努力睜開，看着陳淑芳說：『孩子，誰給的？『語氣特別沉重而有力，陳淑芳據實以告。（未完）

日語講座（340）

日語詞句例解（續）

目出度イ【釋義】恭禧，慶賀，可賀，可喜，平安

【文例】誠ニ御目出度ウ存ジマス　恭禧，恭禧

彼等ハ彼ニ新年御目出度ウト述ベテ去ッタ　他們向他說恭賀新禧以後就去了

實ニ此上モナク御目出度イ事デス　這實在是無上的值得慶賀的事情

御昇進御目出度ウゴザイマス　恭喜高昇了

御令嬢ガ御結婚デ御目出度ウゴザイマス　令愛結婚，可賀之至

御令息ガ御出生デ御目出度ウ　恭賀你添得一位令郎

三人ノ姉妹ハ艱難辛苦ノ後意中ノ男ニ添遂ゲテ目出度ク大團圓トナッタ　姊妹三人，經過困難辛苦以後，才嫁得意中的丈夫，結局都十分幸福

彼ハ目出度ク困難時代ヲ渡ッタ　他平安的渡過困難時代

大上海廣播電台 日本講座教程（180）

「本晚六時至六時三十分播音」

（十一）器具（文具附）

日本紙	西洋紙	書翰箋	封筒
郵便切手	郵便端書	墨	墨汁
インキ	白墨	朱	墨壺
硯	硯ノ池	吸取紙	印肉
印肉入	糊	ゴム糊	石盤
石筆	繪具	印章	算盤

法帖　小包郵便

日用語簡易問答（下）

ソレニ，御國ノ風俗ニモ，習慣ニモ，通ジマセンカラ，失禮ナコトガ，度度アルダラウト，思ヒマス

並且還不懂貴國的風俗人情所以我想失禮的地方，恐怕常常有的

誰デモ，外國ノ事ハ，十分ニ，知ルコトガ，出來マセンノデ，サウイフコトハ，有リ勝ノ事デスカラ，御心配ニハ，及ビマセン

誰都不能通曉外國的情形，那麼你的事，當然是不能免的，你千萬別多慮

各地通訊

蘇浙皖省長在京 招待中日記者團 報告三省施政近況

△中聯滬社南京通訊　江蘇省陳省長則民，浙江省汪省長瑞闓，安徽省倪省長道烺，此次來京出席第二屆各省市行政會議後，特於（十日）晚五時假內政部俱樂部，招待在京中日新聞記者團，軍報道部再行政院宣傳局當局，亦均被邀參加，藉資聯歡，至五時許各被邀者先後到達內政部俱樂部，於宴會開始前，先由蘇浙皖三省長親自出席說明上述三省最近施政近況，均屬切合事實，扼要中肯，玆將關於水利一項略述如次。倪省長略謂，自黃水中牟決口後，黃水已漸汎濫成災，最近水量竟高漲十八公尺，幸由政府當局撥款搶救，現救險工程已大體完成，惟北堤雖可暫無問題，而南堤仍岌々可危，前途堪虞，陳省長則謂導淮疏黃，實際上有密切聯繫，如黃水任其泛濫，則勢必累及蘇浙兩省，故黃災決非局部問題，現正擬呈請政府增撥款項至十五萬元，關于水利工程，當局正在籌設中央水利機關，以便統一辦理，汪省長則謂浙江水利方面注重海塘工程，分治標治本兩種辦法，目前先行治標，一俟地方秩序恢復常態後，再談治本，旋即舉行聚餐，至八時賓主盡歡而散。

蘇新警處長接事 並致訓勗勉職員 于十日起正式辦公

△中聯滬社蘇州通訊　十日長爲蘇省警務處長新舊交替日期，卸任處長丁南洲，自奉內部命令調任視察後，即着手督促辦理該處移交手續，自袁新處長五日奉命來蘇，準備接任，業於丁前處長幾度商晤，移交手續辦理竣事，於十日已

正式接事　卸任處長丁南洲，昨晨凌早即赴處督令該處全體職員，分立警務處大門首兩旁迴廊中，恭迓新處長蒞臨，十時袁氏率同隨員乘車抵處，先與丁氏握手寒暄，旋相偕入處長室，交印接印，兩旁職員等，均向袁氏鞠躬致敬，接印完畢後，新舊兩處長旋又向該處全體職員訓話，先由

丁前處長　訓辭略謂，本人才疏學淺，屢承陳省長青睞，令掌本處，一年來殊少成績表現，良深歉仄，此次奉內政部命令調任內部視察員，日來屢接電令催即履新，致不能再與諸位聚晤一堂，不勝感慨，現在新任袁處長資望學歷，均極高深，此次奉命來蘇履新，日後對地方警務上，必有一番貢獻，本人日內即將赴京，願在職各舊同事，仍以過去之魄力，精神努力工作，有原望焉，旋

袁新處長　訓辭略謂，此次鄙人奉命來蘇接事，第一點，感覺非常愉快者，厥爲丁處長之捌誠相告，並承稍同辦理移交，此事開歷來新陳交替之新紀錄，爲以前黨政府時代所未有者，第二點，此次隨鄙人來蘇者僅三人，況鄙人在蘇甚鮮成眷往來，故諸位之職務位置，決無更動，深盼仍繼續努力工作，第三點，諸位工作之努力，鄙人在京，亦時有所聞，久已企慕，然每個人精神有限，致力於

一個職務　尚屬有餘，然欲一人兼二個職務，甚或有二個以上之職務者，在事實上當難兼顧，勢必陷於一事不成，故希望諸位如有兼職者，請速即辭去，以便專一云。

訓詞既畢，兩處長相偕入室稍憩旋復並立攝影，以留紀念，丁前處長即向袁新處長告辭，遂由袁氏偕全體職員相送出外，接事完畢，袁氏即啓用印信，發貼

就職報告　如下，爲布告事，案奉行政院第一〇〇五號訓令內開，爲訓令事，七月二十七日奉中華民國維新政府令任命袁逸波爲江蘇省警務處々長此令等因，除分令外，合行令仰遵照此令，等因，並先後奉內政部江蘇省政府，令同前因，奉此，本處長遂于八月十日就職接印，視事，除呈報並分別函令外合行布告周知，旋袁氏即往謁現在代理陳省長職務，之教育廳長秦兆鈞，報告

就職經過　並請示一切，同時省會警察局長董友賢，省警第二總隊長馬衡，吳縣警務處偵緝隊長府鴻聲，吳縣警察所長惠彬士等，暨該處視察長張南邨，科長安兆白等均分別晉謁新處長請示一切，當因袁處長公務繁碌，一概論以明晨會見云。

常熟民衆呼籲和平 致電重慶力言抗日之非

△中聯滬社常熟訊　黨政府容共抗日，妄啓戰端，塗炭生靈，禍國殃民，莫此爲甚，各地民衆，咸起呼籲和平促蔣反省，本邑民衆和平救國會，暨大民會支部，日昨聯名發出通電，致重慶黨國府各院部長委員，痛言戰爭之非，尤不應容共抗日，認賊作父，認友爲敵，致人民遭受生命財產之損失，不可勝計，請求速即停戰言和，並促蔣介石反省下野，以謝國人云。

駐崇末田所長 期滿陞遷 安達所長抵崇接防

△中聯滬社崇明訊　駐崇海軍碇泊場所，志賀部隊末田所長，本年二月間蒞崇接防，半載以還，本邑海上治安，與輪埠維持秩序，均由末田所長赤誠辦理，辛勞負責，且對塘工建築，出入貨物稅收等，均熱心協助，不遺餘力，即與就地人民，亦皆親善有加，月之八日，末田所長，以瓜期已滿，奉令高遷，離別崇島，區署黃稚卿於臨行前夜在朝陽門黃家花園設宴餞行，奉令來崇接防之安達愼吉所長，業已先日抵達防次，辦理接收，是夜歡宴，特邀請安達新所長同席，兼表洗塵之意，八日上午，末田所長搭輪離崇。

蚌埠各界電請 籌設華興分行 庶期調劑皖金融

△中聯滬社蚌埠訊　華興商業銀行自成立迄今，業務異常發達，並先後在南京蘇州等地設立分行，玆悉華興上海總行鑒於蚌市現爲安徽省會所在，人口激增，商業發達，華興券流入本省達二十萬元，該行爲增進業務之發展，調劑皖省金融，便利商民起見，將籌設華興蚌埠分行，共計劃正草擬中，至蚌埠分行之負責人選，現遴選中，並聞蚌埠分行之行址將設於二馬路左近云，又訊，蚌埠市民鑒於舊法幣日趨衰落，金融混亂之際，各界聯合電請上海華興銀行總行，懇予最短期內正式成立蚌埠分行，庶期調劑金融，安定民生云。

鎮江裁撤航渡局 丹徒縣政會議決 催辦保甲檢查防疫

△中聯滬社鎮江訊　丹徒縣公署日前舉行第二十五次縣政會議，討論要案一，『八一三』開會，由宣委會擬定實施辦法，參加運動案議決由教育科召集宣委會人員辦理，二，航渡局撤銷，七月份不敷經費，如何開支案議決，由財建兩科呈請省廳核示，三，鎮江班長現催辦鄉區保甲，玆再限十月，倘再延緩，即扣發各鄉董經費案，議決通過，由民政科令飭各鄉董遵照，四，城市各肉業限本月十五日一律改用紗罩，議決，由衛生事務所提交防疫委員會核示，五，城市空屋，如本主未在鎮者，由縣保管代爲出租案議決，由財政科令城董事，會同警所查明具報核辦，六，取締私娼檢查防疫注射，飲食店鋪用紗罩等案，均應由警所切實執行，又鄉區防疫注射請醫院派員下鄉注射案，議決由民政科飭警察所衛生所向醫院接洽辦理，七，救濟院前領款購買毛巾，應令速辦案，議決由民財兩科遵辦，八，本埠銅元缺乏，擬由商會發行銅元券，基金繳存縣署，並報財廳備查案，議決由財政科速飭商會遵辦，九成立乞丐收容所，並募捐經費確數，及收容地點案，議決由民財兩科令知城董事及警所從速辦理，

江陰抽查戶口 飭警隨同出發

△中聯滬社江陰訊　縣公署保甲委員會，推行保甲，頗著成效，惟近以戶口異動，民間常有匿報及隱漏情事，亟應加以調查，以資整飭，爰特致函警察所，請飭派戶籍警，按日到署，隨同委員出發，分赴城區各坊，從事抽查，卡所長准函後，已飭戶籍警長遴辦矣。

宜興友軍 肅淸遊匪

△中聯滬社宜興訊　本縣自去歲迄今，迭遭匪軍騷擾，尤以今年五六兩月，匪方聚衆數萬，大肆活動，以致亂後孑遺，重罹浩刧，言之痛堪痛恨，嗣經駐宜友軍，與駐錫〇〇部隊，會師於舊三區之舵亭橋鎭，分道出發，大舉兜剿，展開空前之殲滅戰，官村徐舍一役，伏屍數千，打得匪軍七零八落，望風奔逃，自此以後，舵亭橋鎭遂淪爲友軍軍事要點，屯駐重兵，警衛錫宜公路，近正加緊建築防禦工事，並將沿公路一帶，劃出警戒區域，徵用之民田民戶，經分別調查後，按戶發給津貼，並在適當地區，建築大批新屋，以供平民居住，故該處人民，頌聲載道，感激友軍不止云。

片倉中佐 蒞錫接事 即行舉行交替式

△中聯滬社無錫訊　駐錫友軍陸軍大佐坂本部隊長，自率部蒞錫以來，瞬將一載，擔任警備事宜，屢次下鄉剿匪，會剿張諸山中遊匪，擄獲無算，使宜興危而復安，功甚鉅，近奉命令調任，不日東行，繼任者爲片倉中佐，已於日前下午一時半，自滬乘車蒞錫，中日官民，均至車站迎迓，片倉氏下車後，即乘汽車，至社橋頭坂本部隊，會晤坂本大佐，旋即舉行交替式，更易第號爲片倉部隊。

大上海廣播電台 播音節目

八月十四日（星期一）

上午一一、〇〇　家庭節目（家庭日用常識『主婦的職務』）
一一、三〇　宗教問題（修養『記憶的方法』）
一一、五九　報時（北京語）
下午一二、〇〇　唱片（提琴、洋琴『浪流的艇』其他）
一、〇〇　報告新聞（英語）
一、三〇　唱片（京劇）
二、〇〇　報告新聞（北京語）
二、三〇　經濟新聞（上海語）
三、〇〇　休息
五、〇〇　兒童節目（故事『苦兒流浪記』徐牛講話 教唱歌）
五、三〇　報告新聞（廣東語）
六、〇〇　敎授日語
六、三〇　報告新聞（上海語）
七、〇〇　趣味演講（水宮險奇錄）
七、三〇　休息
七、四五　報告新聞（英語）
八、〇〇　遊藝（彈詞）
八、三〇　遊藝（國樂）
九、〇〇　報告新聞（北京語）
九、二五　遊藝（洋樂『室內樂』）
九、五〇　時事講述（北京語）
一〇、〇五　預告節目（北京語）

南京廣播電台 播音節目

八月十四日（星期一）　南京時間

上午一一、三〇　家庭節目（家庭日用常識家庭食物談話—魚）
一一、五九　報時（北京語日本語）
下午一二、〇〇　故事（三國志張鴻儒）
一二、三〇　唱片（西洋音樂諸樂器獨奏）
一、〇〇　報告新聞（北京語）
一、二〇　唱片（京劇）
一、五〇　預告節目（北京語日本語）
二、〇〇　唱片（中國音樂歌唱）
二、三〇　經濟新聞（上海語轉播大上海）
三、〇〇　休息
五、〇〇　兒童節目（劉碧、李霞雲）（兒童故事三隻羊附一年級課業複習）（國語常識第一冊）
五、三〇　日語講座（標準語形篇青舘村）
六、〇〇　報告新聞（北京語）
六、二五　報告新聞（日本語）
六、四〇　唱片（廣東音樂）
六、四五　報告新聞（北京語）
七、〇〇　趣味演講（談文學的原素）
七、三〇　唱片（日本音樂浪曲）
八、〇〇　唱片（中國音樂歌唱）
八、三〇　遊藝（國樂轉播大上海）
九、〇〇　報告新聞（北京語轉播大上海）
九、二五　遊藝（西洋音樂轉播大上海）
九、五〇　時事講述（北京語轉播大上海）
一〇、〇五　預告節目（北京語）

杭州廣播電台 播音節目

八月十四日（星期一）　杭州時間

上午一一、　唱片（紹興劇）
一一、三〇　講演（浙江省財政廳長陳炳年氏）
一一、五九　報時（北京語）
下午一二、〇〇　音樂（提琴、洋琴）轉播大上海
一、〇〇　報告新聞（英語）轉播大上海
一、三〇　唱片（西樂及京劇青衣）
二、〇〇　報告新聞（北京語）
二、三〇　經濟新聞（上海語）轉播大上海
二、四五　預告節目（杭州語）及唱片（麗歌）
三、〇〇　休息
五、〇〇　兒童節目（格林童話）
五、三〇　報告新聞（日本語）
六、〇〇　日語講座轉播大上海 及日語預告節目
六、三〇　唱片（日本音樂『愛國歌』、流行歌）
七、〇〇　遊藝（京劇『寶蓮燈』、『後段提放曹』）明光大戲院演員汪艷雲、朱鈞培、俞桂芬
七、四〇　唱片（國樂）
七、五〇　報告新聞（杭州語）
八、〇〇　遊藝（彈詞、國樂）轉播大上海
九、〇〇　報告新聞（北京語）
九、二五　遊藝（西樂）轉播大上海
九、五〇　時事講述（北京語）轉播大上海

蘇州廣播電台 播音節目

八月十四日（星期一）

九、〇〇　唱片（音樂）
九、四〇　彈詞（投軍別窰、哭塔）鄒虹霞
十、一〇　彈詞（賈寶玉闌紺章哭訴）俞季石奐詢卿
十一、〇〇　彈詞（爲好反成歹紹交裂劵）俊臨
下午十二、一〇　唱片（歌唱）
十二、四〇　唱片（平劇）
一、〇〇　滑稽小曲（第三苦得來 追韓信）盛佐華
一、四〇　彈詞（花一般的夢 何日君再來 黃金與愛情）朱雪琴
二、二〇　休息
二、三〇　經濟新聞（上海語）轉播大上海
三、〇〇　滑稽（小熱繼捉臭虫 娘子寶）方笑笑
三、四〇　平劇小曲（三娘教子 四季想思）王雙芳
四、二〇　唱片（平劇）
五、〇〇　兒童節目（兒童劇『那廻游』）轉播大上海
五、三〇　歌唱（附土撰歌、明月五百首）寒山音樂會
六、一〇　唱片（音樂）
六、三〇　報告新聞（上海語）轉播大上海
七、〇〇　彈詞（上壽、宮怨）鄒虹霞
七、四〇　彈詞（女哭沉香、文宣泥觀音、刀會）湯乃安
八、二〇　唱片（歌唱）
八、三〇　遊藝（京劇『唱片』）轉播大上海
九、〇〇　報告新聞（北京語）轉播大上海
九、二五　遊藝（京劇『唱片』）轉播大上海
九、五〇　時事講述（北京語）轉播大上海
十、〇五　彈詞（絮鴨勸病、簡神童、哭塔）鄧薀玉

耳鼻 大木耳鼻藥

用法極便效力却神　雖在家庭亦簡便的療治

本劑因係德國醫界權威「猍」博士之處方所精密製劑、對凡百耳鼻之病疾、發揮以神速準確之藥效無一不所癒、是固不待言、且因用法極便之故、不論何人均能簡單療治、請速用此神藥脫於火山之苦惱。

【藥價】貳角・參角・伍角

各地藥房均有出售

特約店　上海崑山路　重松大藥房

批發處　東京・神田　大木合名會社

安住蚊煙香

各藥房商店均有出售

上海安住化學工業廠出品

杉本組

上海□□路二六九號（文路角）

總店　電話　四二五六一號　四二六九九號

經營

專辦報關業務　一切海陸運輸

鐵路車站貨物　運輸貨物汽車

楊樹浦營業所　電話　五一八三五號

北車站營業所　電話（〇二）二六二八號

分店營業所　吳淞・虹江

分類廣告

凡登分類廣告者請打電話（一五二六〇（本館）一九一〇七（南京路分館））

三行欄三次　三圓　五行欄三次　四元五角　十行欄三次　七圓五角（凡啓事名足明揭載者按次增加五角）

聘請事務員　玆欲聘請事務員數位年齡三十歲以下高中畢業程度精通日語者有意應聘請持詳細履歷書至上海公平路五三九號上海厚生醫藥塾面談時間每日上午十時

招聘教員　虹口某私立小學欲聘女教員一位供膳宿通行證可代領須能耐勞苦有意者請開明年齡籍貫出身履歷家境狀況及希望之最低薪金速投函上海東熙華德路二八八號新申報廣告部轉交

徵求校舍及空地　玆欲租用虹口在本校鄰近地區合於辦學校之校舍一座或合於運動場用之空地一方大小不論如有出租者請開明地點（附草圖）及最低租費若干投函虹口有恒路五十號蔡君合則面洽

徵求養子　某君富裕膝下無子擬領男孩一口自四歲至六歲須聰慧活潑願津貼撫養費不論本外埠凡願給人領養者請投函上海郵政信箱一三一七號

詹敏崇啓事　玆因渡日四十餘年本國並無近戚及財產擬永住日本國以維今後生活依法呈請維新政府內政部喪失中華民國國籍已奉明令核准發給喪失國籍許可證書特此登報聲明

遺失聲明　玆遺失鑫記公司恒記戶第陸號股票一紙計股本六千元又協盛戶第十號股票一紙計股本五萬四千元又利記戶第念一號股票一紙計股本二萬元又榮記戶第念二號股票一紙計股本二萬元除函請鑫記公司掛失另補領新股票外無論中外人等拾得作廢特此登報聲明　恒記　利記　協盛　榮記　同啓

遺失通行證聲明　玆于今日下午在途遺失通行許可證二紙計開馮靜生年十九歲馮文章年廿四歲別人拾得作爲廢紙除另領外特此登報聲明

遺失聲明　玆遺失上海牲畜市場第壹百卅六號屆員證壹枚除向市場掛失外特此登報聲明作廢　長興行

遺失圖章聲明　敝人有石質長方圖章上鐫儒一二字此次戰事發生時遺失在該章祇於民國廿年在南京下關開設餘德堂藥號股單上用過一次此外並未用過倘以後發現概作無效再先父有牙質圖章一枚一正方形鐫鄧氏正彬四字一腰圓式鐫樹棠二字亦於戰事發生時遺失此二章並未用作銀錢往來及擔保等事以後發現作廢鄙人在外均以親筆簽名爲證倘有蓋章而無親筆簽名者概不承認特此鄭重聲明　鄧曜儒啓

遺失棧單聲明作廢　謹啓者敝行堆存無錫北塘寶昌棧洪廠小麥一百五十包出有一百零七號棧單一紙現已不愼遺失除已登無錫新報十四天外爲特再登本報十四天聲明作廢待期滿呈准無錫縣政府備案取保出貨所有洪廠棧單作爲廢紙　無錫北塘寶源公記米行啓

日華提携
防共興亞

不麻不痛　神効第一

老篤眼藥

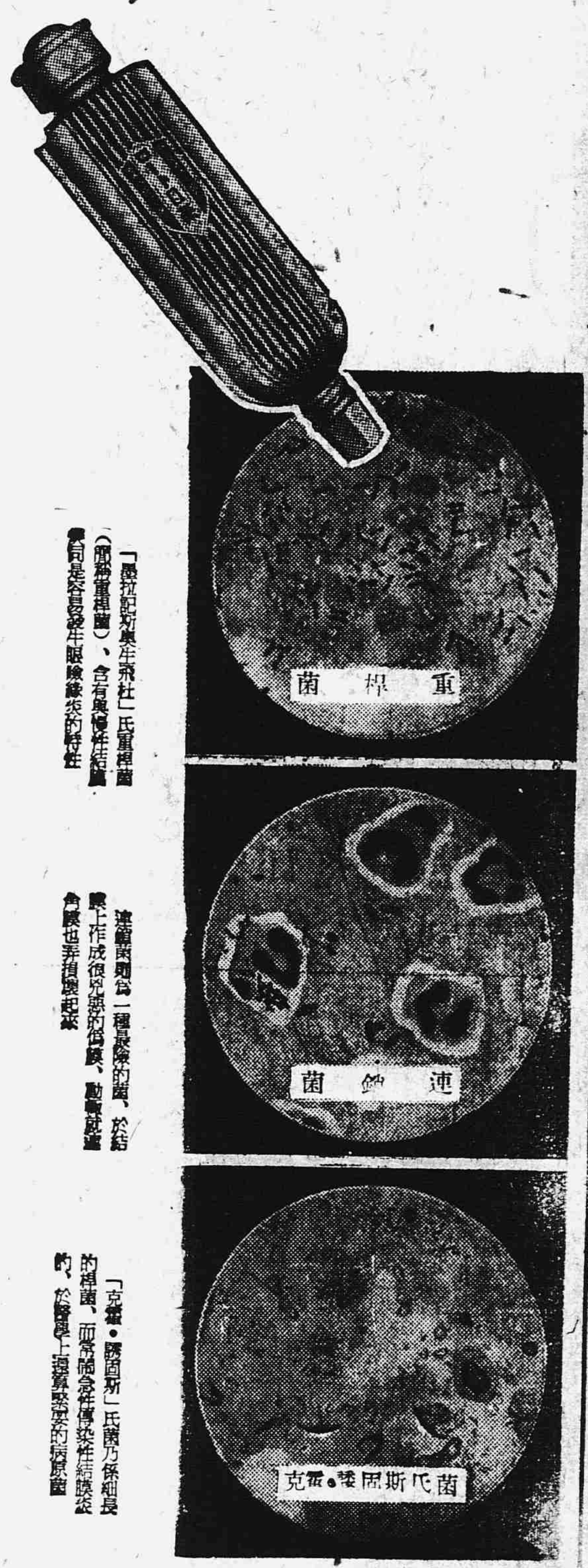

「摩拉記斯奥生飛杜」氏重桿菌（亦稱重桿菌）、含有與慢性結膜炎同是容易發生眼瞼緣炎的特性

連鎖菌則爲一種最險的菌、於結膜上作成很兇惡的僞膜、動輒就連角膜也弄損壞起來

「克雷•威周斯」氏菌乃係細長的桿菌、而常鬧急性傳染性結膜炎的、於醫學上還算緊要的病原菌

呈紅的眼　睇留的眼

要命啊　那是結膜炎的症狀！

結膜炎

結膜炎即俗稱爛眼、眵眼、火眼、眼等、在所有眼病裏、最容易患得犯此病乃血聚在結膜上、眼瞼弄腫脂多而有夾眯感、症狀漸重則像膿血似的眼脂不斷的分泌、以致眼力衰弱視物顯著朦朧的狀態、至於調治法每朝洗臉時、先拿清水洗好了眼睛、把眼脂擦下去、而後用老篤眼藥點眼一下、總是每日如此反覆兩三次點眼纔好

總而言之老篤眼藥因於

1、殺菌作用、滅盡病原菌
2、消炎作用、消散炎症
3、鎮痛作用、止住疼痛
4、收斂作用、斂收傷面及潰瘍面、而抑止分泌物等、

如此其作用綜合的各盡各的性能、而奏優勝的功效

角膜炎

角膜炎即俗名叫星翳眼、衝傷眼、昏花眼、糜爛眼等犯瞳子的炎症、就是把眼球弄溷濁、或生白色斑點、以致視物眼花、淚流下的厲害、而在眼邊生起糜爛的、其療法則概是與結膜炎相同

老篤眼藥所具備的殺菌、消炎、收斂、鎮痛等諸般作用、對於角膜炎症亦能殼十分的奏効

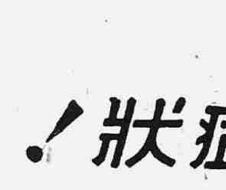

沙眼症

沙眼乃起初在結膜上、充血或發生顆粒、然因爲不理會疼痛、所以人們往々擱置不顧、可就顆粒逐漸增殖起來、刺戟眼球而覺乎夾異物的感、臉子乃陰沈的發哈氣、或者眼睫毛倒着長出來使眼狀難看、這還不算甚至於移變重症、受非常之苦的時候也有、因此本症非儘早施行調治法不可、一經症狀沈重可就耽延日期、而易於荒疎醫治的、所以未見全癒的當中、千萬不可緩怠調治、至於其療法則總得於每晨洗臉後以及每日勵行老篤眼藥之點眼、不慌不忙的只要接連着點用纔好、因爲老篤眼藥的優秀作用、能殼抑壓病勢而頓挫其進行、結果可見早時治好

對兒童

兒童們晨起時、因於眼過附着眼脂睜不開眼瞼、或有白眼部分呈着淡紅的充血、那是大概屬於急性結膜炎的症狀、對於這場病狀、請君速點用專爲小兒特別留心處方調製的「小兒用老篤眼藥」纔是、本藥千萬不麻不痛而奏他種眼藥到底比不上的偉効、

適應症

結膜炎・角膜炎・沙眼
疲勞眼・學校眼炎・眼瞼緣炎
角膜翳・結膜充血・麥粒腫等

俗稱　火眼、疫眼、爛眼、血紋眼、眵多眼、昏花眼、雪昏眼、哈氣眼、凝視眼、乾燥眼、紅腫眼、眼球點斑●

藥價　小瓶兩角　雙利包五角　大瓶三角　小兒用兩角

各埠華洋藥房均有出售

●老篤眼藥式點眼容器

一、方便
二、簡易、而因有瓶罩、最合衛生
三、新案特許自動式、故一滴亦不至於浪費

總行　日本大阪　山田安民藥房

昨爲八·一三兩週紀念 寂靜中安然度過

租界行人稀少戒備如戰時

△本報特訊 昨日爲八一三滬戰二週年紀念日，市區及英租界法租界當局，均於前數日起，嚴加防備，故昨日之特殊紀念日得於沉靜嚴肅中平安度過，各公共娛樂場所，深恐有不法之輩乘機搗亂，特停止營業，全市市民均鑒於市內預防之嚴密，昨日均深居簡出，各馬路上行人車輛，寥寥可數，此種情形，爲滬市歷來所罕見。

記者昨曾驅車赴全市巡視，目睹此種戒嚴情形，較之兩年前之昨日，甚且過之，盡兩年前之昨日，正值滬戰爆發，全市雖亦嚴密戒備，但各馬路上車輛行人等等，熙々攘々，絕不似昨日之緊張嚴肅，蘇州河上各橋樑以及兩租界交界處，武裝軍捕，搜查工作，雖仍嚴密周詳，但因來往行人車輛稀少，反使軍捕省去不少麻煩，蓋前數日因進出衆多，每使軍捕搜查繁忙，幾無片刻空暇，累得滿身臭汗，昨日則不然，時見有站在路口之軍捕，因行人車輛進出稀少，恒緊立一處談笑，此種現狀，實出於一班預料之外也，

至於滬西方面戒備情形，亦較之前數日益呈緊張，惟該區爲平民區域，且人烟更稀，故路上行人，並未見有少減情態，各賭窟昨並不因此宣告停止營業，門前車輛，仍極踴擠，記者車過愚園路時，曾下車入最大賭窟好萊塢參觀，見一班中外賭徒，仍男女雜坐，興高彩烈，企圖擲中，繼至滬西警察署，正值市警察局長盧英率同隨員前來視察滬西一帶防務，據該署々長王德林語記者，滬西一帶未有事件發生，平安如常日云。

滬市四郊水陸交通，昨均告全部停頓，惟出口輪船，仍得照常行駛，所以往來四郊行旅，昨均無形被阻，大約明曉起可以解禁，黃浦江及蘇州河中所停泊之船隻，被認謂有可疑之處者，則一律嚴予搜查。

兩租界當局對於境內中外各報館之保護，昨又呈加緊，愛多亞路大美晚報及華文版，大晚報中美日報泰晤士報，蜜勒士評論報，華美晚報，大陸報，三馬路之申報，新聞報，中華日報，外灘之字林西報等門前，均加派武裝軍捕駐守或築堡壘防衛，獨四馬路之華商時報館前，仍如常態，蓋其態度超然，絕不爲各方面注意，似無預防必要也。

對於公共場所各酒樓旅社等搜查，昨仍嚴密辦理，蓋深恐有不肖之徒匿跡搗亂，危害治安也，虹口及南京路一帶商舖，昨均懸旗，以誌紀念云。

虹口滬西處民衆等 慶祝更生二週紀念

下午分別舉行盛大遊行

△中聯社本市訊 昨日爲『八一三』更生二週紀念日，上海全市民衆，由大民會上海聯合支部及大民會駐滬辦事處領導分滬西，南市，浦東，虹口四區，於上午十時分別舉行『八一三』兩週更生紀念，民衆反省大會，浦東在爛泥渡揚州戲院，南市在南市區公署，虹口在東熙華德路大陸會館，滬西在聯合支部，各區參加大會代表有日軍報導部長官，大民會部長主任，市政府社會局各區辦事處主任，警察公署，中華工人福益會，以及參加民衆數萬人，尤以浦東參加民衆更多，下午分別舉行遊行，沿馬路街道牆壁滿貼標語，高懸國旗，慶祝之熱烈，盛極一時，茲將各區開會儀式及滬西浦東虹口三區主席之演詞分誌如下。

開會議式 各區舉行『八一三』兩週更生紀念，民衆反省大會儀式，（一）振鈴開會（二）全體肅立向國旗行三鞠躬禮（三）主席團宣佈開會宗旨（四）主席團演說（五）來賓演說（六）民衆團體代表演說（七）攝影（八）振鈴列隊遊行。

滬西民區 滬西區在大民會上海聯合支部舉行由黃部長主席，除演說，（一）肅清共產黨，（二）擁護維新政府（三）實行中日提攜三要點外，並闡述此次二週更生紀念日意義。

浦東民區 浦東區在爛泥渡揚州戲院舉行由大民會浦東支部部長兼東亞反共同盟會々長朱鼎主席演詞略謂今天是中華民國二十八年八月十三日就是『八一三』兩週年的紀念日今日開的大會，就是『八一三』兩週更生紀念民衆反省大會，二十六年的『八一三』就是日本同中國共產黨戰爭爆發的第一天，到了今天，整々兩年，北京上海南京徐州漢口廣州許多的地方，中國共產黨的赤軍，業已敗退了，聽不見什麼槍砲聲了，但是國內尚有許多的地方，還在那裏開戰，這兩年中國民衆所受的痛苦，真是一言難盡了，這種痛苦，完全是中國共產黨賜給我們的，但是共產黨退走以後的地方，燒殺未淨的殘餘民衆總算是從死亡裏得到一線生路，這死裏更生的一般民衆，今天居然能夠安居樂業，眞是很可慶幸的事，所以我們對於『八一三』的諸位同胞想々，到底對不對呀。

虹口市區 虹口區在大陸會館舉行，由大民會駐滬辦事處々長李玉昆主席，演詞略謂今天是上海方面發生戰事的二週紀念，諸位要曉得更生紀念，的確是永久不能忘記的，但是我們民衆還要自己反省一下，反省就是憑着良心去想一想，日本是仇視中國呢，還是仇視中國共產黨呢，我今天可以痛々快々的告訴中國更生的民衆，中國共產軍退走以後，我們民衆都是手無寸鐵，日本的軍隊，要是仇視我們民衆，要殺就殺，要燒就燒，我們民衆誰還敢抵抗呢，日本的軍隊，不惟不燒不殺，到了北京，就叫中國人自己出來組織臨時政府，到了南京，就叫中國人自己出來組織維新政府，日本犧牲多少金錢，犧牲多少生命，來代我們驅逐共產黨，這眞是我們民衆的救星，我們應該覺悟了，日本眞是愛護中國民衆的，但是對於中國共產黨，是仇視的，我們民衆要應當同日本聯合成一條反共陣線，無論無種白種，凡是共產黨，或援助共產黨的，都是我們的仇敵同站在反共陣線上的，都是我們的同志，我們的好友，所以現在無論英國美國法國，如果能嚴守中立，不再援助中國共產軍，更不妨礙東亞新秩序的建設，那麼我們民衆當然對他不會仇視的，這就是我們民衆反省的表示，今天的大會，是我們民衆更生的第二週年，我們國家新的政權，民族的復興，一天進步一天，並且有了良好的成績，這就是中日滿三國，實行親善提攜的初步，我們國家既得了友邦的協助，我們東亞民族，是要永久携手，向着建設東亞新秩序的目標邁進的，兄弟今天發表這幾句話，還望

我們中國在前年八一三事變未發生以先，國內受共產黨的荼毒，到處殺人放火，國外被英俄白種人的壓迫，經濟利權外溢，人民流離失所，不能安居樂業，黨政府不加辨察，反親仇而疎友，不幸竟與我們友邦輕啓釁端，連禍接，戰事迄今兩年餘，土地喪失，生命傷亡，財產灰燼，種々損失，何可數計，試觀英俄等國仍是幸災樂禍，助紂爲虐，希圖坐享漁利，所以我們今日紀念要義，就是一方面要打倒我們眞正的敵人，一方面要呼籲和平，促成建設東亞新秩序，樹立中央政權，而達到中日親善共存共榮的目的，到時我們纔可以解放束縛，得到自由平等的幸福。

南市區署 南市區公署長兼青年團長沈世景，以喚起民衆，防共反英，促進和平之意旨，爰特召集區內團體民衆，在南市區公署禮堂集合舉行（八一三紀念大會）是晨本區民衆以及青年團員大民會，反共同盟會，工人福益會，婦女會各坊公所甲長，南市市立各學校，教職員，學生，各工廠工友，隣閭守望自衛團等團體民衆四千餘人，並有上海特別市政府各局處南市辦事處綏靖水巡學校等各機關來賓陸續於開會時間以前已經聯袂偕來，旋於九時宣佈開會，一，全體肅立向國旗行最敬禮（三鞠躬）二，南市區公署長兼青年團主任致開會詞三，演說五，唱東亞進行歌（團員）六，口號擁護汪精衛和平救國七，決議嗣於十時由青年團員前導全體民衆團體等排隊出發游行，經過蓬萊路，中華路，民國路，直抵新開河口，折入觀音閣街，經由福佑路，萬竹街，穿心街，露香園路，萬竹街，方濱路，方濱橋，中華路，直達會場散隊云。

硯滴

在昨八一三紀念日的當天，憶起二年前當時的上海騷擾情形，誰都會情不自禁的感慨無量吧，自在虹橋飛機場發生了大山事件後，閘北的民衆像潮水般向租界擁進，旅居上海的日僑婦女們，紛々底向揚子江上流，撤退回國，日本軍艦迅速的集中黃浦江水面上，黨軍的八十八師星夜的趕到上海，停戰協定委員會決裂後，戰火就高速度爆發起來了。當時的腥風血雨，滿佈了整個的上海，唉！這緊張急迫的空氣，我們將永久不會忘記的吧！

△　△　△

由於上海方面的戰事勃發，使這次事變擴展到中國的全面，二年以來，經日軍的仗義膺懲，使向在黑暗中呻吟的同胞們，纔獲得了今日的一線光明，這一點值得我們在兵燹浩劫之餘，引以爲欣慰的，不過我們須知道，在蔣政權還沒有完全崩潰以前，我們是應盡建設新中國的一份責任，一致起來擁護新政府，澈底打倒蔣政權與共產黨，那麼，眞正的光明，纔可以獲到！

福民戲院舉行紀念演講大會

昨日下午六時半，本市日本海軍協會及大阪每日新聞社假座北四川路福民大戲院舉行八·一三紀念演講大會，到有民衆千餘人，蹌々頗極一時之盛，演講後所開映之影片，亦均精彩異常，各民衆莫不鼓掌歡呼，至九時許，始行散會云。

南京中日市民舉行示威遊行

△同盟社十三日南京電 八一三紀念日之南京中日市民七十萬，深々回憶二年前之今日，於強力的銘感之中，富有意義的過此一日，日本居留民會南京鄉軍分會與國防婦人會，於上午九時三十分，動員全居留民，清掃參拜光華門，中華門，雨花台等獲國勇士安眠激戰之地區，正午，六千之居留民，共同作一分鐘之默禱，一方中國民衆，亦將今日定爲興亞更生紀念日，一時於鼓樓舉行反共．反蔣反英之民衆大會，高呼剷除對於新東亞建設之防礙者，大會終了後，二萬之參加人員，排成蜿蜒長蛇之列，開始示威大遊行，於烈日之下，巡遊繁華街道，而對新亞細亞建設，顯示熱意云。

本市防疫委員會舉行二次防疫注射

△本報特訊 本市防疫委員會因鑒於秋節將屆，氣候仍炎熱不堪，對於第一次注射之防疫針，効力已將消失，一旦疫病蔓延，爲害匪淺，乃特於本月九日起，注射第二次防疫針，地點在崑山路崑山花園內各民衆聞訊後，前往注射者，爲數甚衆，惟尚有大部民衆，或因事忙之故或因職務工作關係，不克前往注射者，爲數亦夥，該會有鑒於此，特展期至本月十九日止，希尚未注射之民衆，迅速前往，切不因循自誤也。

杭州西子湖畔舟艇示威遊行

△同盟社十三日杭州電 杭州方面之八．一三紀念日，晨八時起在市內明光大戲院盛大舉行，首由華方官民舉行反英大會，繼在湖畔廣場上，舉行日軍勇士角力大會，最後復有中日親善競技等，入晚後數十艘遊覽舟艇，浮蕩於西湖水面，舉行湖上示威遊行，迨至九時復大放爆竹，在情況熱烈中閉幕。

漢口青年協會更生紀念大會

△同盟社十三日漢口電 滬一戰爆發二週年之十三日，漢口在華中青年協會外二十餘華人團體參加之下，自上午十時起，在青年協會本部舉行更生紀念日民衆大會，青年協會幹事長田重光外各代表，均有促進反英和平建設新東亞之熱辯，氣勢頗爲興奮，日軍入城以後，業經十月之武漢地方治安，現今完全確立，重慶方面全無蠢動之餘地，此日始終平靜。

獻花戰跡

提倡自空際視察戰跡之飛機。

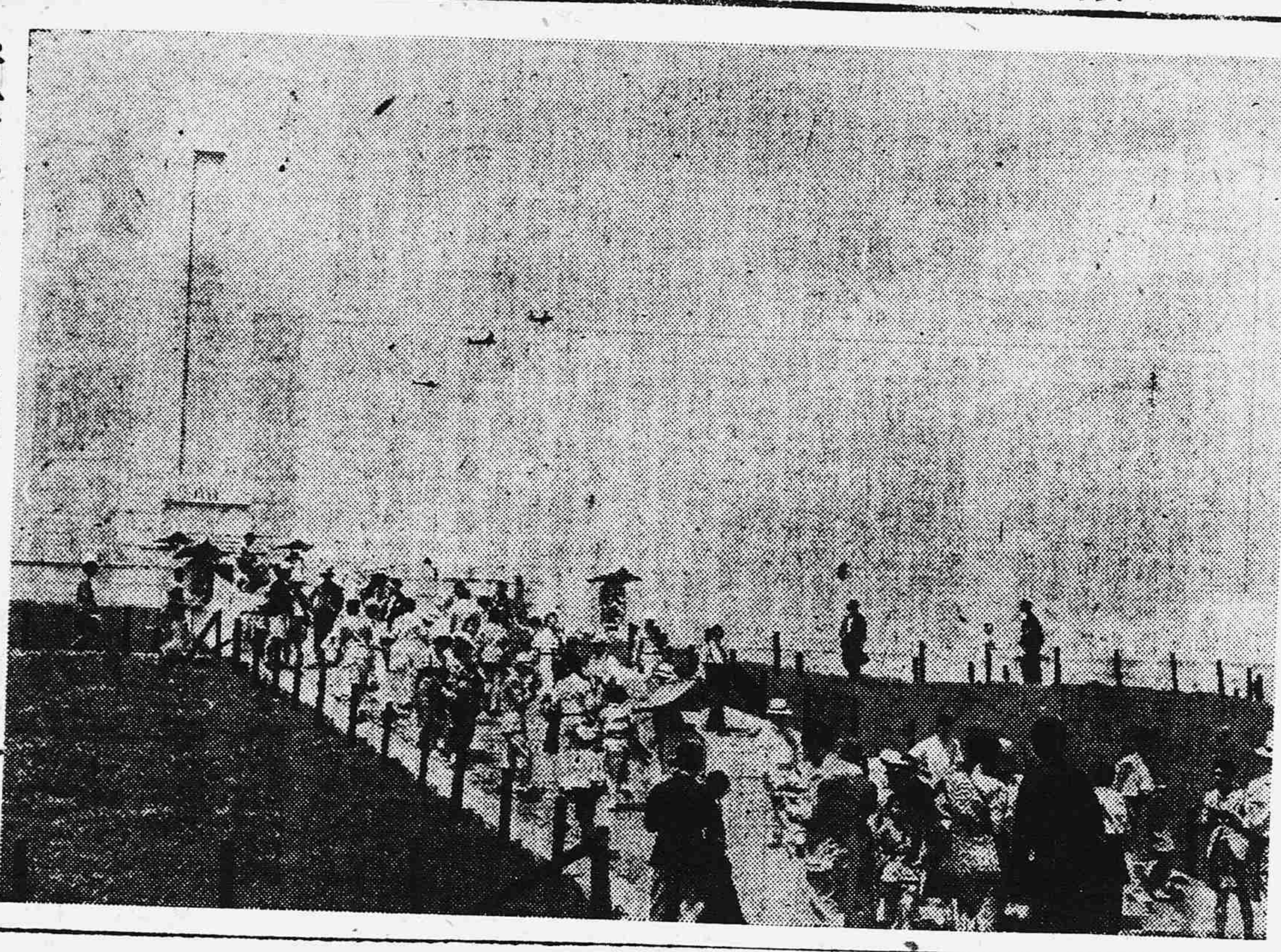

八一三當日大陸新報提倡之獻花戰跡，以慰戰歿將士英靈之盛舉，在成功聲裡完畢。照片即獻花大塲鎮忠魂碑之人等，其空間一角所見者，乃大陸新報

蘇州北局素描（上）

女招待慇懃勸酒 男吃客笑逐顏開

蘇州北局，在十幾年前，還是一個陰氣森々，滿地荊棘，瓦屑成堆的可怕地方，在江浙戰爭之時，那裡的幾個高墩上就被槍決了許多的生命——盜，匪和逃兵，鮮血曾染上了這幾個高墩的泥土，有的由家屬去收殮，有的就掩埋在這幾個瓦屑堆裏，最初的北局裏，祗有一座高々的警鐘樓，和一個蘇州電汽廠的發電所，還有一座是富有歐美化的基督教堂——青年會，相時其中，在東部的一角，有×姓的花園，圍牆蜿蜒地繞着一個高低不平的大瓦屑堆，遠眺去，這牆壁確有飽經風霜的攸久年代了，牠底牆壁將壞得七零八碎，上面還漫延了許多野生的花草，眞是慘淡不堪，有時在那園裏的樹枝上，聽到許多鳥叫，我們就會感到有點兒毛骨悚然。北局除了這些建築物之外，四周全是坟墓，高墩，和漫長的青草，細碎的小石子，平日那裡行人稀少，若是打這裡經過的人，都是幾個大胆的漢子。他們每於傍晚的四五時左右，和陰霾的白晝，他們就不敢走了，要改變方向去走另一條路，安全而熱鬧的道路，誠恐在傍晚和陰霾的時光，經過北局會碰到許多的鬼｜槍斃鬼，吊死鬼，無頭鬼，所以，十幾年前的北局，恰徵征了一位鄉下姑娘，莫有受過人工的修飾，祗覺得老態龍鍾。十幾年以來，人民思想的趨向，已經轉了千百回，北局，如今已成了一個深入都市裡的鄉下女人，一切都學着摩登竟將那黯然，寂寥的北局，耗費了數萬黃金，和幾許勞動者的血汗和生命，瓦屑也翻了一個身，幾十年的埋沒在泥土裡的骷髏，用重重的鐵輪輾成了粉末，了一片的平坦，於是大資本家在這一個平坦上，運用千萬縷的思潮，來建造起這許多壯嚴的高樓大厦，如今已成了羅馬一樣繁華，北局是姑蘇城中的繁華核心，也就是娛樂界的重心。若是回顧往昔，不勝有今昔之感。

北局是形成了一個口字的姿態，在城內的中央，眞是旖旎風光。要是在炎陽失掉了尊嚴，慢々地籠罩着一陣朦々的煙霧似的夜色，上帝派遣了風姨，用玉手輕々地拂着神扇，陣颯々的涼風吹來，感到心神爽然。

北局於是整個地給予夜神把握着，在那高大的洋房上點綴着紅綠々的小電燈，紅綠相映中，處々在引誘人們入彀。在青年會食堂道樂的門口，停滿了黃色的流線型汽車。裏邊燈光輝煌中，散播出日本姑娘曼妙的弦歌樂曲，別繞風味！西面是戰後最近創設的『蘇州溜冰場』。一個長方形的面積，大門在北倉橋，門口有霓紅燈繞成『蘇州溜冰塲』五個字，跨上層々的石級，便是一個售票處，售票員全是年青的姑娘，淡綠色的新式的旗袍，鑲着一條白色的狹邊，青白分明，更顯出她們的美麗了！她們能說一口溜柔，流利的蘇州閑話，輕々地祗要幾句，就像銀鈴一樣動聽。眞使你一陣心意飄盪，打邊購了一毛錢的門票，打邊上一個矮小的木柵欄里進去，一片適當的溜冰塲，用高貴的人造石築成的，四周用朱漆的木柵繞住，四柱並且裝置水銀灯，好讓一些初學的人有所寄托，不致有跌跤之虞，兩側全是綠茵成毯，可以坐着這裡品茗，看溜冰，有的在大的遮陽傘下，蹲在綠茵上閑眺，嚙着稻香村的西瓜子，眞是其樂無窮，四周壁上有許多彩色的油漆廣告，點綴得這一個溜冰塲像銷金窟。輝煌的水銀燈，全放光明了！年青的男女，高興的話，化四毛錢，換上了四輪的跑鞋，短的旗袍，裸了腿，男的畢挺的西裝，滿臉堆着笑，他們與她們就運用了熟練的技能，在高貴的人造石上，大顯神通，溜冰的姿態，男的是壯嚴，女的是婀娜，並且還流露出一個健美的體格，不會溜的人，不留心就要跌跤。但不會被許多觀衆大聲疾笑的，這原是溜冰塲在蘇州還是第一回。

日清汽船船期廣告　黃浦灘路　電話一九六〇〇（各係接線）（夜間及休日）

◉天生港行　隔日出帆

◉新港方面行　每日出帆

◉崇明島行　（每日出帆）

◉青島，芝罘，天津行

◉青島，天津，大連行

◉厦門行

日本郵船船期廣告　黃浦灘路卅一號

長崎連絡船

神戶上海連絡船

歐洲行

桑港行

◉神戶，橫濱行

大連汽船船期廣告　上海四川路一二〇號

◉青島，大連行

◉青島，天津行

◉大連，天津線

麗德雪花膏

レートクレーム

請首先一試！

麗德雪花膏能使您增美無限！

特長

一、防粗糙、去皺紋、

二、換膚、美容

三、可作粉底

四、更宜於男子刮臉後

麗德化粧料總行·東平局贊平商店

滬米價狂漲全係 奸商囤積所致

各界籲請嚴厲處治米蠹 因按過去存底不應如此

為安定人心，嚴厲限制米價狂漲後，一般奸商見無利可圖，乃暗中施行不道德行為，表面上未超越限價，實則滲雜劣米，甚於漲價，頭號高粳暗盤近三十元，不出發票，以防受罰，此種陽奉陰違，已成公開秘密，米業公會以長此以往，殊非人民之福，乃於日前晉謁當局，請求救濟，此事已為當局所接受，想不久當有善後辦法，頃據熟悉米業情形者談，照過去情形而論，租界所存食米，今日決不應有此現象，蓋一月前調查存米，尚可敷全租界人民兩月餘之供給，一月來來源雖未見踴躍，但最少在十萬担以上，故今日米價之漲，全為一般資本家囤積所致，倘能澈底查究，在最近一兩月內，當可不致有過份缺乏之虞，聞本市各團體，茲已上書當局，要求以嚴峻之手段，處分不法奸商，以安民食云云。

(又訊)上海之存米銳減後，市場暗盤愈災，各米號行將售罄，勢必停業以待，以致民食事態嚴重，茲米行業及米號業等公會，除函市商會及租界當局救濟外，並勸同業勉維現狀切勿停業，同時兼售切麵々粉，以代替食糧之物品，聞當局決以全力維持民食，準備訂購洋米十萬包，茲誌詳情如下：

訂購洋米 自豆米行業公會及米號業公會為維持上海五百萬市民之民食，呈請當局迅予救濟，並建議兩項辦法，(一)疏通國米來源，(二)訂購洋米接濟，同時派員向租界當局陳述一切，記者昨向米業團體探悉，當局對維持民食已有決心，將訂購米十萬包運滬接濟，聞已提交米糧管理委員會考慮，俟運抵滬後交米業辦理平糶，

兼售雜糧 全市八百餘家米號，規模較小者，存底告罄，已無貨應市，處境至為窘迫，不得已聞有停止營業者，據聞有少數米號門售各貨皆將次貨先行出售，其價格則須每石二十元，惟對於最高白米靜待善價出籠，當局聞訊之下，加以密查不法奸商，一俟查明屬實，即嚴行處罰，茲各米號不論規模大小，均自即日起附售雜糧，藉維營業，而應市銷，則價格訂定標準市價，不得自行私訂，俾免參差，是項辦法已由該公會通告同業，

保護米號 當局前曾正式發表允予警權所及區域，決保護營業米號，以維正當商人營業，而至影響界內治安，惟邇日因市場暗盤猖獗，米價騰漲，滬市民食已屆嚴重階段，一般不法奸徒，蠢然思動，竟於日昨在滬西勞勃生路等處企圖搶刦米糧，嗣經附近警捕得訊，加以驅逐，得告安然無恙，茲各警捕已嚴密注意，故各米號可照常營業，無米應市者亦可附售麵粉雜糧勿以從此膽寒心虛，關門休業，對整個民食置諸不顧。

調查市價 豆米市場各貨市價皆由當局會同米業團體領袖訂定十六元與二十元標準限價，並須按日報告市場成交數量，嗣因各地來源稀少，存底趨減，囤戶堅不脫貨，茲當局為安定人心維持民食起見，除派探每日上午赴市場監督外，對於界內八百餘家米號每日門售市價，加緊調查，並各米號務須於門前懸掛市價招牌，一面則竭力勸告勉維原狀，盡量將米糧按照限價出售，聞各米號均遵勸告，惟望當局設法救濟，取締暗盤。

浙東交通阻滯 積貨疏洩困難

黨軍當局極感恐慌

△中聯滬社本市訊 據浙東來人談，浙東黨政府當局，現處四面楚歌之中，雖欲努力謀取各種生產事業之發展行耳，惟受軍事牽制，殊不易進黨政府所統制，商人多不能自由買賣，因交通之不便，現正由浙皖贛湘粵桂六省交通當局籌劃聯運，企圖將戰區貨物，輸送後方，最近因各處大雨，丁洪暴瀉，鐵路公路，多被水淹沖沒，致堆存於寧波紹興金華等處貨物，疏洩困難，再關於軍事方面，據一般傳說，黨方最高軍事當局，祇在固守原陣地，沿海無法抵禦，決計放棄，錢塘江方面亦因潮汛水勢洶湧，戰事將暫趨沉寂，連日因日機又在浙東活躍，致人心又趨緊張不安云。

內政部訂定 糧食會議日程

昨日下午大會閉幕

△中聯社京訊 內政部召集之全國糧食會議，業于昨(十一日)上午舉行開幕式並開預備，及提案審查會當場推選提案各組，審查委員計分三組審查下午舉行分組審查會議定於今(十二)日上午九時至十二時舉行正式會議討論範圍為治標方面之調查類提案兩條購運類提案十一條下午二時至五時討論治標方面之平價類提案，兩條糶放類，提案三條治本方面之生產類，提案六條技術類提案三條十二日上午九時至十二時，討論治本方面之經濟類，提案四條治案類，提案五條下午二時至四時舉行議決案整理會議五時舉行大會閉幕式云。

現金稍有做開

價較昨日午後稍疲 倫敦純金仍站原價

今日星期日，各種暗盤交易循例休業無市，惟聞錢兌業對現金仍有進出，於上午十一點鐘時會做四千三百八十五元，比昨日上午收盤價好起六十五元，但較昨日午後四千四百元之非場內價則尚跌十五元，據錢兌業中人談，此後或將繼續看小，銀樓飾金則掛高五元，大同行為四百四十五元，新同行四百四十三元。

十二日倫敦電，純金不動，每盎斯仍站七鎊八先令六辨士半原價。

本市各麵粉廠 日夜開工趕製

△中聯滬社本市訊 近日來本市麵粉廠商，又趨活動，據該業中人談稱，最近半月來華北內滬訂購麵粉極踴躍，本市各廠，因不允接受華北大批訂貨，致各廠存貨甚鉅，但目下各粉廠，仍在日夜開工趕製，聞本市各廠鑒於滬市食米之缺乏，預料不久將有大宗麵粉訂購，倘華北金融情形好轉，各廠將視情形放出，現各廠小麥原料積存頗豐，故日夜趕製者，乃為應付將來之計耳。

國際商訊

紐約棉市 同盟社十二日紐約電 本日紐約棉花市場，因產地天氣良好消息而軋跌，嗣更因南部方面之拋售而續趨下游。

孟買棉市 同盟社十二日孟買電 本日孟買棉花市場，初因投機者及獲利者之購吸而高漲，嗣因經紀商之拋售而形鬆弛，收盤時復因空頭補買及產地天氣不佳之消息，致見反撥，收盤市況頗示穩俏。

舉目盼望之 商會法已公佈

全文共四十三條

△中聯社京訊 各方舉目盼望之商會法業於九日由維新政府以明令正式公佈，內分總則設立會員等八章，全文共計四十三條，自公佈日施行，茲照錄如下：

商會法

第一章 總則

第一條 商會以圖謀工商業及對外貿易之發展增進工商業公共之福利為宗旨。

第二條 商會為法人。

第三條 商會之職務如左：

一，籌議工商業之改良及發展事項。

二，關於工商業之徵詢及通報事項。

三，關於國際貿易之介紹及指導事項。

四，關於工商業之調處及公斷事項。

五，關於工商業之證明及鑑定事項。

六，關於工商業統計之調查編纂事項。

七，關於官廳委託及諮詢事項。

八，指導同業公會之組織事項。

九，考核同業公會及分會之事業規章及其預算決算。

十，得設立商品陳列所商品展覽會商業學校或其他關於工商業之公共事業，但須經該管官署之核准。

十一，遇有市面恐慌金融紊亂貨運阻隔等事項時，有維持及請求地方主管官署設法維持之責任。

十二，依法令商會應辦之事項。

第四條 商會得就有關工商業之事項建議於維新政府實業部或地方行政官署。

第二章 設立

第五條 各縣市得設立商會，即以各該縣市之區域為其區域，但商業繁盛之區鎮得設立分會。

跨連兩區域之區鎮，得特別設立商會，但須分呈各該主管官署，按級呈轉實業部核准。

特別市區域及商業繁盛之區域，得設總商會，其組織章程另定之。

第六條 商會之設立須由該區域內三個以上之工商同業公會發起之無工商同業公會者，須由依法登記之公司或商店三十家或工廠十家以上發起之。

第七條 商會章程應載明左列各款事項：

一，名稱區域及事務所々在地。

二，會員入會出會及除名之規定。

三，職員名額權限及選任解任之規定。

四，關於會議之規定。

五，關於經費及會計之規定。

六，關於各同業公會分會經費及會計之規定。

第八條 商會應於本區域內設置事務所。

商會因有特殊情形，認為必要時，得經會員會議之議決，設置分事務所，分事務所之事務，即由該商會職員中住居或營業於分事務所區域內者執行之。

第三章 會員

第九條 商會會員得分左列三種：

一，各同業公會加入為團體會員。

二，各公司行號加入為商店會員。

三，各工廠加入為工廠會員。

第十條 會員均得舉派代表出席商會稱為會員代表，前項會員代表以在本區域內經營工商業之中華民國人民年在二十五歲以上者為限。

第十一條 團體會員之代表由各該同業公會自行推舉之，每一同業公會至少選舉一人，如該同業全體之資本超過二十萬元者，加選一人，三十萬元以上每十萬元加選一人，但至多不得逾七人。

第十二條 依法登記之公司或商店工廠別無同業或雖有同業而無同業公會之組織者，得為商會之商店會員或工廠會員，每店與廠得舉派代表一人，其最近一年間使用人數超過五十人者，每滿五十人得增加代表一人，推其代表人數至多不得逾五人。

第十三條 有左列各款情事之一者，不得充商會々員代表：

一，褫奪公權者。

二，受破產之宣告尚未復權，或其經理之商店宣告倒閉尚未清償債務者，

三，無行為能力者，

第十四條 會員代表均有表決權選舉權及被選舉權。

第十五條 會員代表得由原舉派之會員隨時撤換之，但已選為商會董事監察者，非有依法應解任之事由，不得將其撤換。

第十六條 會員代表喪失國籍或發生第十三條所列各款情事之一者，原舉派之會員應撤換之。

第十七條 會員代表有不正當行為致妨害商會之名譽信用者，得以會員大會之議決將其除名，應通知原舉派之會員。

受除名處分之會員代表，自除名之日起三年以內不得充任會員代表 (下略)

市價一覽

(八月十三日) 星期日

海外市

△倫敦大條 近期 一七辨士八分一 遠期 一六·四分三

△孟買大條 近期 無市 中期 無市 遠期 無市

△紐約大條 現貨 無市

△倫敦金塊 現貨一六八先令六辨士半

△紐約滙市 倫敦 無市 日本 無市 上海 無市 德國 無市

△倫敦滙市 法國 無市 紐約 四元六八仙三 法國 一七六·六九 德國 一一馬克六六·半

△紐約棉花 十月份 八角七八 十二月份 八角六一 一月份 八角五七 三月份 八角五七 五月份 八角一〇 七月份 八角〇一 現貨 九角三三

十二月份 八角六八 同最高 八角六八 同最低 八角六一

△孟買棉花 平價而 七月份 — 十二月份 二一〇羅比半

△拉姆羅 七月份 — 十二月份 一四八·四分一

△白洛去 六八月份 一六〇·八分三 四五月份 一五五·四分三

北貨

搾菜湘蓮木耳俱漲

四川搾菜 因來源不繼，再度上升十元之譜，榮磧菜叫八十元，涪陵菜開售七十元。

槐米 新貨已見初市，售至六十五元旋回至六十元，普通近開五十五元，據青島電價亦升至四十四元，更須先買外滙始可採辦云。

湘蓮 到存日枯，本湖蓮售至一百四十元，普通稍縮，新白蓮到過五件，成交未有所聞。

新金菜 近以徐州貨湧到達千餘包，淮北菜亦跟踵運申，市勢大挫，徐州菜由四十五元，降至三十九元，普通三十六元，復猛跌至三十元，稍告平定，行盤高貨售三十五元，普通三十二三元。

黑木耳 到缺開盤高喊三百二十元，大約須三百元可成盤。

菜蔬市價一覽

八月十三日 星期日 (每一百市斤計算)

品名	價	品名	價
杓子菜	二元五角	黃瓜	六元
小松菜	二元	胡瓜	七元
大白菜	三元	節瓜	五元
小白菜	二元五角	東瓜	六元
韮菜	四元	南瓜	三元
翁菜	二元	西瓜	七元
香菜	十元	絲瓜	七元
莧菜	三元	小絲瓜	五元
卷心菜	十五元	苦瓜	十元
芹菜	四元	潰瓜	四元
葱	八元	黃金瓜	五元
洋葱	四元三角	紅茄	七元
洋山芋	五元五角	青茄	五元
洋芋荳	五元	番茄	十元
夜開花	四元	辣茄	十元
白蘿蔔	六元	大辣茄	九元
紅蘿蔔	十元	小辣茄	七元
江荳	七元	茄子	六元
珍珠米	四元	毛荳	七元
高黍	十元	芋艿	六元
		偏荳	九元

右項市價為上海吳淞路六十一號上海食料品卸市場按日供給

上月份中滬工人 生活費指數

又增至一八八、五六 分類指數有增無減

△中聯滬社本市訊 據公共租界管理工廠事務股調查，上月份(即七月)上海工人生活費指數，茲探誌如後。

總指數破空前紀錄 關於工人之生活費總指數，又新增至一八八，五六，比六月份續增一二，四一，而與去年四月份及一九三六年相比，均破空前紀錄，約分別增加百分之七，〇五，百分之一二〇，九八，及百分之八八，五六，故一九三六年銀幣一元之購力至本月份僅值〇，五三〇三元。

分類指數一律上升 至以分類指數而論，與上月份相較均一律上升，有漲無跌，食物類增百分之九，五六，房租類增百分之四，六七，燃料燈火增百分之五，五，五八及雜項類增〇，四六

滬蛋 大量運港

△中聯滬社本市訊 頃據市場消息，最近上海蛋商連日大量運港，但價值較前為縮，每千粒由四十元降為三十元左右，其原因以滬蛋到港數量太多，價遂致下降，且因路途遙遠，恐有損壞，為節省時間及便捷起見，俱附大郵船運來，運費頗高昂，滬蛋商均有虧蝕云

陳故總裁國葬典禮辦事處啓事

本辦事處業於本月十日假南京中山東路中央飯店組織成立特此登報通知

主任 張秉輝

陳故總裁國葬典禮辦事處啓事

華興商業銀行總裁前財政部長陳公錦濤於民國二十八年六月十二日壽終滬寓正寢業奉維新政府議政委員會會議議決特予國葬謹擇於八月二十二日午前十一時(中國時間)在上海大場廣肇山莊舉行國葬典禮同日午前十時(中國時間)在南京毘盧寺設奠公祭謹此奉

聞

如蒙

賜唁請寄 南京中央飯店本辦事處為荷 上海招待處在北四川路北四川里二十二號

上海特別市社會局通告

為通告事案查前國貨商場所有各工商體恤商艱起見會擬具發還國貨商場遺存物品辦法六條呈奉 市府指令核准在案除在國貨商場門首張貼佈告俾各週知外合再登報通告各該原有貨主於八月十五日至三十日期內依照請領手續來局聲請具領並定期十月一日仍在前市商會原址發還如逾限不來申請或屆期不領者認為自甘放棄即予充公拍賣其勿自誤特此通告

附錄發還國貨商場遺存物品辦法一份

發還國貨商場遺存物品辦法

第一條 詳載貨主姓名住址暨附貨主或代理人半身相片一張具呈申請發還

第二條 申請承領人呈請事項俟經本局查核相符當給予(領結)保結一紙取具殷實舖保先期送局核辦

第三條 保結到局經派員查對妥實無誤後方准訂期將物品發還

第四條 申請後發還日期由本局先期揭示公告承領時並應另據詳細領據(式樣另發)如逾期未經申請或已申請而不來具領者均作放棄論由局報請市政府充公拍賣

第五條 發還物品日期由局呈請市府派員監視以昭鄭重

第六條 本辦法呈奉 上海特別市政府核准施行

日海軍武官府公告

日海軍武官府上海復興班(上部海能路四十號)特於十五日，發表公告如左：

公共，(一)茲為調停中國人所有之土地房屋之紛爭起見，特於上部復興班內，新設一分課，凡中國人希望調停在日本帝國海軍警備區域內存在之所有之土地房屋事件者，則須提出證據物件與有關文件，以及日本語譯文(二)於此特設分課中，除十地房屋之調停外，更受理關於一般事項之中國人之陳情。

江蘇教育廳辦理第一屆檢定審查小學準教員佈告

為佈告事案奉教育部令知舉辦第一屆小學準教員無試驗檢定及審查小學準教員資格飭即遵辦具報等因並發規程辦法等件奉此除將規程辦法分令各縣公署外合行佈告周知凡志願受無試驗檢定或資格審查人員仰各逕向當地縣公署索取登記辦法依照規定手續請求登記聽候檢定或審查幸勿自誤特此佈告

維新政府教育部 國立女子模範中學招生廣告

(名額)二百名分一二三四五年級(程度)凡高級小學畢業或有同等學力得按程度考入相當年級(待遇)學費宿費講義費雜費一概免收膳食自理(報名日期)自七月二十日至八月二十日止(考試日期)八月二十五日(校址)南京城內維新路二八二號(附註)函索簡章附郵票一分

上海內河輪船公司

船期通告

葉榭洙涇早班每晨五時開

滸浦班八月十四日開

朱家角班八月十八日開

湖州平望班 八月十四日開

楓涇班八月十四日開

太倉班八月十七日開

金山班八月十五日開

蘇州無錫常州常熟班八月十五日開

平和公司鹽業大樓三號 電話一〇三六九

本公司快輪 八月十八日上午十時開 直放蘇州 開始搭客

本公司特備快輪專開蘇州沿途經過北新涇黃渡均靠穩(安全迅速)如蒙乘船請先二日購票代領通行證免費(需帶二寸照片二張)手續簡便請向售票處接洽毋任歡迎

本公司第一倉庫招堆客貨 ○地址閘北光復路八四一號 ○接洽處 北蘇州路四三四號 電話四六二四四號

售票處 生昌運輸公司 電話四五四四二 北蘇州路天后宮橋西首源通碼頭

接洽處 營業課 北蘇州路四百卌四號

電話 黃浦班 四六二四四 蘇州班 四三八二三

MORDYNE

止痛鎮靜治咳聖藥

戒除鴉片嗎啡類癮特効新藥

嗎類斷癮

嗎類斷癮 奏効特靈 用忌鴉片 立見功効 嗎啡類癮 斷除尤神 空前未有 戒煙妙藥

注意 本劑因非痲醉藥，故在法律上，不在禁止之例

注射液…… 一，一西西裝 一〇筒 一，一同 五〇筒 二〇 同 一瓶

各埠大藥房均有出售

上海總經理 藤澤友吉商店辦事處 密勒路八號 日本電信局對過

上海各大藥房均售

外埠批發

南京中山東路思明堂藥房
南京中山路，東亞公司
南京太平路，大華藥房
無錫新民路，江南藥房
蘇州閶門外，廣濟藥房
杭州新民街，大東藥房
杭州延齡路，日本堂藥房
杭州迎紫路，鈴木藥房
蕪湖中山路，蕪湖藥房
蕪湖中山路，鹽岡藥房
九江大中路，丸三藥房
漢口江漢路，思明堂藥房
漢口中山路，日本堂藥房
南路中山東路日本堂藥房
蚌埠二馬路，蚌埠藥房
南京下關大馬路下關藥房
南昌中正路，丸三藥房

通 日本通運株式會社 上海支社

上海北四川路八六〇號

電話自(四六二二一至四六二二四)(四六三七八，四六三七九號)

營業所及派出所 (海南，吳淞，海杭，蘇嘉，南寧，津浦，淮南各線以及各支線各站)

如要委託詢問請打→電話至四一一〇三號(通運接送部)

營業種類 一處置鐵道貨物之運送，二卡車之運送，三報關代辦業，四轉運業，五水路運送業務，六供給苦力，七倉庫業，八委託販賣及經紀業，九代理業，十關於運送之金融與保管業務，十一其他附屬於運送之業務

本報啓事

此次新申報與大陸新報合併以後，內部機構，業經刷新，為求上海市內派報之敏捷與正確起見，在市內新設派報處二家，今後如蒙訂購報紙等項則請就近與派報處接洽是荷。再者南京路哈同大樓分館，照常存在，租界方面人士有所接洽，仍新逕赴該處可也。

虹口派報處 北四川路六九六號 電話四二〇四二號

楊樹浦派報處 平涼路九二號 電話五一五八三號